京城日報

朝刊　朝夕刊共八頁

社說 反樞軸陣の龜裂

反樞軸陣營に早くも龜裂を生じ、所謂英米蔣の聯合作戰なるものが馬脚を現さんとしてゐることは痛快なことである。ビルマ戰線がそのよき例である。ビルマ戰線の英蔣聯合軍の敗戰は勿論皇軍の勇猛果敢な作戰によるものであることいふまでもないが、又その敗因の一つとして敵陣營第一線の足並が既に混亂した事實も見逃せない。即ち英蔣聯合軍は華越泰方面聯合總司令官として蔣介石を任命し、蔣は又重慶軍中最も勇敢を謳はれる衛立煌を中國緬甸派遣軍司令長官とする精鋭部隊をビルマ方面の第一線に派遣したのであるが、これとは別にウェーベル麾下の緬甸軍司令官アレキサンダ中將及び緬甸重慶米人部隊長チェーノルド少將の英米軍との間に作戰の不統一を來し、重慶側は英米軍の重慶不支持、武器資材の不渡行を理由に、英米側は重慶軍の作戰不協力を理由に夫々責任を問ふといふ有樣で、所謂聯合作戰は殆ど破綻に瀕した。かくて英蔣間に責任轉嫁の醜い爭鬪が起りつゝあるが、これは作戰に極めて大なる影響を與へるべきは勿論、將來の反樞軸陣營の動向に極めて興味ある示唆を投げかけるものであらう。それはいはずと知れた内部抗爭から來る破綻である。英米蔣の反樞軸國家の東西における戰線がやがて潰滅の運命に陥ることはこの一事によつても早や自明であらう。一體反樞軸陣營の聯合作戰なるものは大東亞戰爭勃發以來、英のウエーベルや米のマッカーサーを總司令官とする聯合作戰が皇軍の壓倒的優勢によつて、至るところに敗退を來し、その兩名が最早や印度と濠洲にあつて全く名あつて實なき最高指揮官に顚落してゐる一事を以つてしても完全に失敗してゐることを物語るものであらう。

鹽の專賣制度

半島における鹽の需給調整を圖り配給の適正圓滑を期し、總督府は廿日朝鮮鹽專賣令を公布、六月一日より實施することとなつた。今回の鹽專賣制度が他の專賣制度と同樣、物の適正配分と適正價格及び增產を目的としてゐること勿論であるが、專賣制度が物の配給制度として最も完成された樣式であるといふ意味において、頗る意義ある措置であると思ふものである。いふまでもなく戰爭と食糧の確保は絶對無二のものでなくてはならぬが、戰爭は食糧を多量に消費するものであるが故に、國内における生活食糧物資が或程度不足して來ることは當然であり、從つてそこに計畫的な消費規正が行はれねばならず、消費者は極度に物資を節約して生活を簡素にする工夫が要請へられねばならない。特に我國にあつては古來「米鹽」と一口にいはれるほど米と鹽は食糧の王座を占める絶對不可缺の食糧であつて、この二つの重要物資さへ確保されゝば如何なる長期戰にも對處し得るのである。半島における鹽の專賣制度實施はむしろ遲過ぎるくらゐであるとしても、その效果は蓋し期して俟つべきものがあらう。この專賣令は自家用製鹽を適宜認めたことや鹽業の名販などには同令を施行しない地域を認めたことなどは總督の措置であつて、これ又賢明な處置である。要は同令の施行に當つて從來の民間販賣業者の鹽利益は可及的これを確保し、販賣者の選定などにも適當に配慮した措置を講ずるなど、所謂運用の妙を發揮することに留意すべきである。

ビルマ派兵の責任糾明
重慶内部に抗爭激化
蔣、雲南兩軍も重大紛糾

【南京廿日同盟】ビルマにおける英蔣聯合軍の慘敗は、重慶政權の反樞軸戰線よりの完全なる孤立を招來したゞけにこれが重慶政界におよぼす政治的影響は日を逐ひいよ〳〵深刻化しつゝある、諜報によれば十七日早朝昆明に飛んだ蔣介石は該地にあつて元ラシオ行營主任林蔚、ビルマ派遣軍總指揮羅卓英、同副指揮杜聿明以下聯隊長、黄明など各將領を招集ビルマ撤退に伴ふ善後措置につき協議しつゝあり、しかもこれら敗殘部隊の雲南省内に於る駐防問題を繞り雲南省主席龍雲を中心とする雲南土着派と重慶側との間に重大紛糾を釀してゐる、すなはち土着派が地方治安保全のため重慶派遣部隊の現駐屯地の撤回を要求してゐるのに對し重慶側は雲南省の防衞強化を理由にこれら敗殘部隊を極力雲南省内の各要地に分駐せしめんとし蔣、雲南兩軍の反目が激化しつゝあり、また一方重慶政權下においても蔣軍ビルマ派遣の責任問題を繞つて深刻な對立を來し何應欽一派が露骨に陳誠、張發奎らの責任糾明を準備してをり、張軍、張系等も何應欽に味方することにより政治的局面の展開をはかりつゝある、右に對し左派および抗戰主派は陳誠一派に同情的態度を示し、さらに中立派の諸分子は今次敗戰の主原因がビルマ作戰に際しアメリカがかねて確約した空軍援助が實行せられなかつたことならびに英軍が聯合軍最高統帥部の決定した作戰計畫に隨ふことなく自軍保全のために勝手に戰線を放棄して後退し重慶軍を窮地に陥入れた點を指摘するとにより親英派日ごろの專橫に一矢を報いんとするなど、重慶政權に内在する諸勢力間の矛盾はビルマにおける敗戰問題を繞りますます表面化しつつある

樞府、戰況聽取

【東京電話】二十日の樞密院定例本會議は議案なきため、原、鈴木正副兩議長以下各顧問官は午前十時參内大本營陸海軍報道部長より最近の戰況報告を聽取、同十一時半散會した

重慶に大暴風雨 死傷夥し

【リスボン十九日同盟】當地に達した報道によれば、去る十六日重慶地方に大暴風雨があり被害甚大の見込みである、倒壞家屋は多數に上り死傷者も夥しい數に上つた

廣東省韶關地方にも

【廣東廿日同盟】韶關來電によれば、十八日夜廣東省北部敵廣東省政府所在地韶關地方に大暴風雨が襲來し家屋の倒壞夥しい數に上り死傷者數百名に達し被害甚大である

ラシオ占領後息つく遑もなく敗敵を猛擊するわが精鋭＝（陸軍省檢閲濟）＝電送

陸鷲、保山飛行場を攻擊
敵機四を擊破 自動火車六十輛を大破

【ビルマ前線○○基地二十日同盟】印度東北部および雲南省方面に對し壯烈なる攻擊を續行してゐるわが陸鷲川原、江藤の諸部隊は十八日午後折からの惡天候を冒して敵の要衝保山飛行場を攻擊、地上にあつた敵機四機に對し反復銃擊を敢行これを擊破、全機悠々歸還の途中保山西方においてわが地上部隊の猛擊に遭つて潰走する部隊を發見しこれに猛爆を敢行、自動火車六十輛を大破せしめた

桂林飛行場を爆碎

【○○基地廿日同盟】わが陸鷲藤井、長野、内藤、林の戰爆連合部隊は昨日にひきつゞき廿日も午前、午後一回にわたつて桂林、全州、永州など韶桂鐵道の各要衝を急襲、敵地上砲火を冒して飛行場その他周邊の軍事施設を徹底的に爆碎、殊に桂林飛行場においては滑走路中央部を大破せしめ使用不可能に陥らしめた

大スラバヤ港淸掃近し

【スラベヤ二十日同盟】新生ジャワ島の海の玄關スラベヤ港の復興作業はその後着々進捗し軍港内諸施設は海軍部隊によつてすでに九分通り復舊、また慘憺たる戰火を蒙つてゐた商港施設も陸軍部隊の手によつてこれまた六分通り復舊といふ迅速果敢なる建設戰が挑まれてゐる、かくて二十日から建設戰も第二期作業に入ることとなつた、わが海の威力サルベージ隊によりわが海鷲の必中彈を喰つて擊沈された敵艦船や敵が無益に自沈した敵艦船十數隻が世界に誇るわがサルベージの活躍により淸掃されることとなり大スラベヤ港の昔日の面影を取戻すのも間もないものと見られる

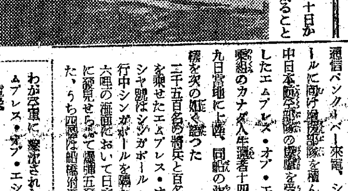

わが空軍に擊沈されたエムプレス・オブ・エシヤ號＝電送

カナダの豪華船 エシヤ號擊沈
加國發表

【リスボン十九日同盟】カナダ太平洋汽船會社所有船エムプレス・オブ・エシヤ號（一六、九〇九トン）はマレー戰當時シンガポールに向け軍隊輸送中日本航空部隊の爆擊に遭ひ擊沈された旨十九日オッタワで發表された、エムプレス・オブ・エシヤ號はカナダが世界に誇る豪華船で一九一三年の建造にかかり大東亞戰爭勃發前まで太平洋航路に就航してゐたのであつた

全救命艇燒失 日本空軍の威力（生還者の談話）

【リスボン十九日同盟】ロイター通信ベンガル一來電、シンガポールに向け增援部隊を積んで航行中日本航空部隊の爆擊を受け沈沒したエムプレス・オブ・エシヤ號乘組のカナダ人生還者十四名は十九日當地に上陸、同船の沈沒の模樣を次の如く語つた

二千五百名の將兵と百名の船員を乘せたエムプレス・オブ・エシヤ號はシンガポールへ向け航行中シンガポールを隔たること六哩の海面において日本爆擊機に發見せられて爆彈五發を受けた、うち四發は船橋附近で炸裂し一彈は廚房に命中火災を起した、火は忽ち全船に擴がり救命艇は全部燒失してしまつた、護衛中の濠洲海軍スループ船ヤラ號より射出す防禦砲火もなんら功を奏しなかつた

對米依存脫却せよ
林比島軍政部長 地方長官會議に要望

【マニラ廿日同盟】十九日の比島最初の地方長官會議席上林軍政部長は左の如く比島產業の對米依存脫却の必要を說くと同時に比島農業の棉作への轉換を要望し、各地方長官に對しその指導監督を要望した

比島產業は今や從來の對米依存の體制を速に清算し大東亞共榮圈の一環として負はされたる使命を果し得べき眞に強固なる新產業體制を確立せねばならぬ、すなはち國防資源を開發しこれを擧げてもつて大東亞戰爭遂行上の要請に應へることは比島に課せられたる刻下喫緊の重大使命である、比島農業は從來對米輸出品の生產に主力を注ぎ島民の自給すらなし得ざる跛行的狀態を續けて來たが、いやしくも戰時島民の食糧充足は重要問題であることはいふまでもない、さらに速にこれが增產自給體制を確立し民心の安定を期すべく、かつ過剩農產物の調整をはかるに當つては棉作に轉換するをもつて最も賢明なりと信ずる、比島は古來棉作の立地條件すと[illegible]に會衆せざるをもつて棉作の指導獎勵については今後各地方長官各位の努力に俟つところ甚大である

司政官發令

【東京電話】陸軍では南方開發進展に伴ひ廿日さらに左の二氏を司政官に任命發令された

任陸軍司政官（六）　勳六等　竹田嵐晃
任陸軍司政官（三）　賀來一郎

南方開發金庫理事 但木氏任命

【東京電話】大藏省では廿日附をもつて左の如く台灣銀行東京支店支配代理但木二王氏を南方開發金庫理事に追加任命した

南方開發金庫理事を命ず　但木二王

文部辭令（二十日）

【東京電話】任城大學教授（二等）　齋藤清衛

興亞同盟役員決定

【東京電話】過般改組を斷行して大日本興亞同盟では、廿日名譽顧問近衛文麿公、東條首相をはじめ常任顧問、顧問、審議員、協議員、副理事長、常務理事、理事などの役員を左の如く決定發表した、しかしてこれら新役員中同盟の中樞に當る機關として正副總裁、正副理事長、常務理事の衝に當る機關としてあつて事務の衝に當る機關として事業などのほか審議員をもつて構成する審議員全の活動が注目される。また新たに設置さるべき局は總務、思想、企畫、錬成第一（内外地）第二（滿洲）第三（北支、蒙疆）第四（中支）第五（南方）の總計九局でこれらの局長は近く決定するが、主として常任顧問の中から選ばれるものと見られる

名譽顧問　公爵近衛文麿、東條英機
常任顧問　小磯國昭、安藤紀三郎、後藤文夫、男爵井田磐楠、本比婁、大田耕造、男爵大藏公望、津田信吾、葛生能久、阿部信行、安達謙藏、坂西利八郎、永井柳太郎、遠藤柳作、宮田光雄
顧問　石渡莊太郎、ほか九名
審議員　高木義人、松室孝良、赤間信義、一宮房治郎、小西千比古、村川堅固、鷲原東、神田正雄、子爵岡部長景、
協議員　小林順一郎、ほか八十九名
副理事長　桑島主計
常務理事　下中彌三郎、中谷武世、頭山秀三、藤森末次、岡野龍一、入江種矩、池田弘、宇治田直義、鹿澤俊樹
理事　飯泉良三、ほか二名

なほ第一回役員會は二十一日午前十一時より大東亞館で開かれる

獨軍、ソ聯の大軍を
巧みに 包圍圈内に導入
ハリコフ地區大殲滅戰

【ストックホルム特電】【十九日發】モスコー來電、ドイツの精鋭機械化部隊は十九日突如ドネツ地區に猛烈な攻擊を開始、戰車部隊を先頭に破竹の進擊を行つてゐる、攻擊地點はハリコフ東南百廿キロのイヂューム附近の要衝イヂュームよりその南方約四十キロのバルベンコルフに至る地區でソ聯軍もまた頑強な抵抗を續けてゐるが、その損害は甚大である

【ベルリン特電】【十九日發】ドイツ側のケルチ半島攻勢に呼應して開始されたソ聯のハリコフ攻勢は果然獨ソ兩軍間に晩出血河の大死鬪を展開、その經過如何は今季後のソ聯戰鬪力を判診せしむるものとして、日支同盟國における勝敗如何は兩軍今後の全作戰に影響するところ極る大なりとして刮目されたが、戰局は最初のソ聯側優勢が全く逆轉ドイツ軍は特に野戰々術を縱橫に驅使して突入せるソ聯大軍を巧妙包圍圈内に導入するに成功し再び茲に大殲滅戰がソ聯の大平原を飾らうとしてゐる、このドイツ軍の成功はケルチ作戰と密接に關聯して計畫されたものでこれにより今後のドイツの對ソ大戰略は順調な出發點を持ち得るものと豫想されるに至つた、事ここに至るまでの獨ソ双方の作戰を見ると次の如くである、即ち

ソ聯側は嘗てケルチ半島に廿乃至卅ケ師團、ハリコフ戰線には卅五乃至四十ケ師團を集結、ドイツの機先を制してこの兩戰線から大攻勢に出でウクライナ奪取を圖らんとしたやうである、これに對してドイツ軍は早くもその企圖を察知しケルチ半島に逆に機先を制して先づソ聯の計畫を粉碎せしめた、ハリコフの大激戰は以上の如き事情に基づいてをり、ソ聯の突擊から火蓋は切られたものである、ソ聯の攻擊は猛烈を極め戰車部隊と空軍及び戰車部隊の猛攻によりドイツ從軍記者をして「咄嗟の大暴風雨」と稱させたものである

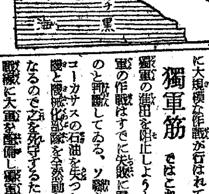

【ベルリン十九日同盟】本格的な夏季攻勢がはじまるに先立ちケルチ、ハリコフ方面では局部的に熾烈な大規模な作戰が行はれてゐるが

獨軍筋ではこれにより赤軍の進出を阻止しようとした赤軍の作戰はすでに失敗に歸したものと判斷してゐる、ソ聯としてはコーカサスの石油を失つたら飛行機と機械化部隊を全然動かせなくなるので之を死守するために南部戰線に大軍を配備し獨軍の春季攻勢に先立ち反擊的な攻擊を加へ獨軍の進出作戰を挫折しようと努めたが、これに對して獨軍は機械化戰の第一人者たるボック元帥麾下の強力な機械化兵團を配備しこゝに本年度最初の兩軍の大規模な衝突が惹起されたわけである、獨軍はケルチ方面では赤軍の攻勢に先んじて猛擊を加へて一擧に敵を殲滅したが、ハリコフ方面では獨軍はもつぱら防禦的作戰を整へ正面の部隊を一旦後退させ

赤軍を進出させたうへ兩側からこれを包圍殲滅したため獨軍の進出を未然に防止せんとした赤軍の作戰は失敗を餘儀なくさるるに至つた、ハリコフの包圍戰はまだ續行中で合圍中には戰果が發表される見込みだが、この方面の赤軍は英米およびソ聯の最新式の戰車を多數配備へ兵備もまた相當有力なものである、これが全線に配備されてゐると傳へはれない、英米からの武器がムルマンスクなどを通して相當多數に送られた形跡は明かに認められ、またソ聯自身が冬の間に新式戰車などをつくつてゐるので獨軍は赤軍の戰力を決して輕々しく侮つてはゐない

しかし獨軍は冬の間に人的物的準備を進め夏季攻勢がはじまれば昨年以上の猛烈果敢で赤軍を擊破出來ると見てゐる、しかして獨側消息通は赤軍勢力はなほ一千萬に近いものと推算してをり、その半數五百萬を殲滅すれば赤軍の再起は不可能となり歐洲に對し無力の狀態になるから今年秋までの作戰で對ソ戰の大局は決定し少數兵力で監視をつゞける程度になるのではないかと期待してゐる

和蘭祕密警察を獨接收

【ベルリン十九日同盟】獨オランダ軍將校などの反獨行爲が發生したオランダの治安維持を一層嚴重にする必要上ドイツ政府はオランダの祕密警察をヒムラー親衞隊長の指揮下に置く旨十五日發令し、ヒムラー隊長は十五日オランダを訪問、オランダナチス黨首ムゼルト氏よりその指揮下にあつたオランダ祕密警察を全部接收した

カリブ海で又も米船擊沈

【ベルリン十九日同盟】デー・エヌ・ベー通信が十九日ドイツ軍筋から得た情報によれば、ドイツ潛水艦は又もやカリブ海において六千トン級アメリカ貨物船一隻を擊沈した、同船は中米の某港よりベージニヤ州リッチモンドに向け歸港中のものであつたといはれる

英機佛領アルジエリヤに侵入 佛側應戰、二機を擊墜

【ビシー十九日同盟】アベス通信によれば、十九日午前九時過ぎ一英國艦艇を護衞せる英國機が北アフリカアルジエリヤ沖佛領海上空に侵入し來つたので佛沿岸の哨戒機は直ちに上昇、英機を領海外に驅去するやう信號せんとしたところ英機が發砲し來つたので佛側も直ちに應戰一機を擊墜した、この時英艦も砲門を開いて英機を海上より擊墜した、佛機一機はいまだ歸還しない

わが荒鷲モレスビーを連爆

【リスボン十九日同盟】メルボルン來電、西南太平洋反樞軸聯合軍司令部は、樞軸聯合の日本航空部隊が十九日ポートモレスビーに對し大規模な爆擊を行つた旨十九日發表した

衆議院議長
岡田忠彦氏が最有力

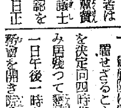

【東京電話】衆議院正副議長の候補者は廿二日の翼贊政治會代議士會に阿部總裁からはかつて承認を求め廿五日の臨時議會召集當日正式に選擧を行ふことになつてゐるが議長には總務岡田忠彦氏が有力候補に上つてゐる【寫眞＝岡田忠彦氏】

翼贊政治會初總務會

【東京電話】翼贊政治會の初總務會は二十日午後二時半開會阿部總裁より『總務各位の格別の御努力を望む』旨の挨拶を行ひ別項の常任總務設置を決定したのち

一、毎週火曜日午後一時より定例總務會を開くこと
一、衆議院に院内機關を設けること、右院内機關は院内役員（總務または理事）と議案審査部を設けること
一、貴族院は當分特別の機關を設置せざること

を決定同四時半散會、常任總務のみ居殘つて懇談を遂げた、なほ廿一日午後一時より衆議院關係の總務會を開き院内機關を設置して具體的協議を遂げたうへ廿二日午後二時より初の代議士會を開催、阿部總裁より院内役員を指名したうへ臨時議會に臨む方針を闡明することになつてゐるが、右代議士會において阿部總裁より正副議長の候補者を諮つて承認を求めるはずである

＝人＝

◇鈴木伊勢治氏（金融京城鐵道支部長）視察のため廿一日新義州へ出張
◇實山官男氏（朝鮮殖産會理事長）新任挨拶のため二十日本府來訪
◇松本龍氏（同上理事）同上

テルミーのビタミン含有化粧水
お肌に榮養をつけて銃後の生活力を强めます
セルフトーン　ヒタメル

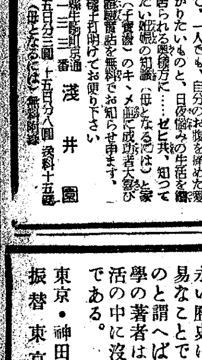

產めよ子寶

國の爲にも、家の爲にも
どうかして、一人でも、自分のお腹を痛めた愛兒を授かりたいものと、日夜悩みの生活を續けて居られる奥樣方に……ゼヒ共、知つて頂きたい姙娠の知識（母となるには）と家庭療法（子寶藥）のキ、メ手に成功者大悦びの尊い體驗實話を無料でお知らせ申ます。今スグ端書で御明けでお便り下さい
奈良縣生駒町京通 電二一二三番 浅井園 振替大阪五一一〇（母となるには）無料贈呈

支那小史 黃河の水　京城帝大教授 鳥山喜一著　B6判三五〇頁寫眞百三十八入 價二圓二十錢・送三十錢
【文部省認定・推薦】支那の歷史、民族性を知る最良の書。黃河は支那文明發祥の母胎である。その流れにも比すべき遠く永き支那の歷史を興趣深く讀ましむる本書の價値はその實行が證明してゐる。（四十一版出來）

西洋文化小史 ナイルの流　滿江巖著　B6判四〇〇頁寫眞多數入 價二圓二十錢・送三十錢
本書は日本人の心で書いた血と肉の通つてゐる生きた西洋文化史である。人物と思想の織りなす時代の動きを一の物語の如く、文明發生より近世まで五千年の西洋史をかくまで要領よくまとめたものは他にない。

蘭印風物誌　外務省通商局 小津幸雄著　B6判二八〇頁寫眞六十八入 價二圓・送二十五錢
蘭印とはどんな所か、その豐富な資源は吾等日本人の手に依つて開發されるのを待つてゐる。著者はバタビア帝國領事館通譯官として在住十ケ年の永きに亘りその間彼の地の人情に觸れ風物に接し、まとめた本書は蘭印を知る最良の書である。

支那農村物語　關屋牧著　B6判三五〇頁寫眞三十八入 價二圓二十錢・送二十五錢
永い歷史に培はれて來た支那農民の生活を敍述することは容易なことではない。殊に今日まで支那農民の生活を描いたものと謂へば、殆んど西洋人の書いたものである。若くして篤學の著者はそれにあきたらず、過去數年間に亘つて彼等の生活の中に沒入し、凡ゆる困難と闘つて實を結んだものが本書である。

東京・神田・駿河台三ノ六　振替東京七三一一八　刀江書院

航空デーゼル機關　三菱重工業東京機器製作所技術部長・工博 大井上博著
現下、航空デーゼル機關の優秀は各國共最大なる考慮を以て研究檢討されてゐる！大馬力機關の出現は果して可能・其他諸多の問題を明らかにしてゐるではないか
★A5判三三六頁價五・八〇
目次 (1)燃料の噴射 (2)航空デーゼル機關に關する一般的觀察 (3)渦流を與へる方法 (3)四サイクル航空デーゼル機關 (4)二サイクル航空デーゼル機關 (5)主なる航空デーゼル機關の要目 (6)航空發動機としてのデーゼル機關の得失 (7)經濟飛行時間の問題他

石油の採掘　帝國石油・理事 上野孝作著　★B5判四六八頁價一二・〇〇

標準機械製圖及設計　東京機器工業學校 田反孝二著

石油コンヴァーション　廣島高等工業學校 久保田(?)著　★A5判五九六頁價七・五〇

酵素工業實驗法　大日本麥酒技師 大淵源治著　★A5判一六八頁價二・七〇

マグネサイト工業　工學士 成田亮一著　★A5判二三〇頁價三・五〇

實用水力學及水力機械　廣島高等工業教授 高井英明著　★A5判五二〇頁價六・五〇

發動機設計の基本計算法　中島飛行機株式會社技師 佐々木民部著　★A5判二〇〇頁價二・八〇

工業力學　東大教授工博 野口尚一著　★A5判一七五頁價二・五〇

耐火物　山内俊吉校閲 高良義郎著　★B6判一六〇頁價一・八〇

オクタン價　工學博士 秋田稠著　★A5判二二三頁價四・〇〇

新刊
(1) 日本標準機械工作便覽 同委員會編 一三・五〇
(2) 實用機械工學便覽 鈴野三郎編 價二・八〇
(3) 土木工事便覽 價三・〇〇
(4) 齋木穂男外 鐵鋼學の最近の進步 價八・五〇
(5) 岩瀬慶三著 天然石油と人造石油 價六・〇〇
(6) 伊木貞雄著 熱力學 奧村當三著 價五・五〇
(7) 化學外論（上巻）細田龍太郎著 價四・八〇

最新刊11著　內容見本無代進呈

共立出版株式會社　（舊稱共立社）東京・神田駿河臺・振替東京40074

默々、只一途の研究
遂に結實の日迎ふ
隔絶！わが優秀性發揮

南方作戰に於ける彼我の兵器を見て
陸軍兵器當局談

【東京電話】今次大東亞戰の輝かしい戰果はわが卓越した統帥と皇軍將兵の逞しい攻撃精神にあること勿論であるが、一面わが性能優秀なる幾多の兵器が常に勇敢なる將兵により綜合的に活用されたことを忘れてはならない。陸軍兵器當局は二十日「南方作戰における彼我の兵器を見て」と題し談話を發表したが、これによつてわが兵器は卓越した性能を有し、彼我兵器に比し斷然優秀なる事が立證されたのである

彼我間廿年の懸隔
覆面の新兵器も活躍

遲れまいと努力

まづ主要兵器について彼我兵器の性能を比較して見ると戰前におけるわが兵器の優秀性を證明しよう。米英蘭の兵器特に南方においてわれ〳〵が相手とすべきものはわが軍のそれに比して決して優秀なものではないといふことは、平時の調査から大體推測されてゐたのであつたが、實戰に臨んでみていよ〳〵このことが實證された。米英は前大戰には參戰國として勝利の歷史をもつてゐたが、その後における兵器の研究進歩は決して熱心ではなかつた。それは戰勝國の陥る大きな缺陷であり、米英も御多聞に漏れなかつた。勿論一部分の兵器は改良されてはゐたが、膨大な手持の兵器を捨てて新式のものに替へることが出來ず、いはんや國民動員にまで新兵器を廻すことは到底出來ない經濟であつた。從つてマレー、フイリツピンなどにおける米英の兵器は甚だしきは前大戰時代以前のものもあり多くの主要兵器は前大戰時代のものを一部改造したものであつて、僅かに對戰車火器および高射砲に近代的なものを備へてゐたに過ぎなかつた。これに反して皇軍の兵器は概略にいへば、主要なるものは紀元二五九〇年以後のもの即ち殆ど最近十年以内のものであつて、彼我の兵器の間に少くとも十年以上廿年におよぶ開きがあつた。これは前大戰は僅かに青島攻略を行つたに過ぎなかつたわが國軍が大戰の結果による兵器の進歩に遲れまいとの懸命の努力が酬いられたのであつて前大戰後の平和時代、特に軍縮時代にあつて默々として兵器の改良進歩に努力した兵器研究の關係者の功績であり、今一つは滿洲事變勃發以來特に支那事變以來の研究結果に基いて急速なる軍備の充實に對應し得たわが兵器工業界の功績であつた

彼我兵器の比較

さて以下主要なる彼我兵器についてその性能を比較して見る。英軍の輕機關銃は最近においてブレンガンと稱して漸く近代的と稱し得る輕機を裝備しはじめたが、蘭印ではなほ多數のルイス輕機關銃と稱する一九一五年式のものを用ひてゐた。輕機は一人で持つて歩くものであるから重量の少いことが特に必要であるが、このルイス輕機は約十五キロもあり、わが九六式輕機が十キロにも滿たないのに比して五割方も重くブレンガンといへどもなほ十キロを超してゐるのである。重機關銃も米英のものは前大戰型であつて、わが九二式重機に比し何らの取柄はない。野砲においても同樣舊式で特に英軍には一九〇四年といふ舊式がある。これは今九段遊就館前に陳列されてゐるが殆ど問題にならない。また十八ポンド砲と稱する口徑八、三八センチの野砲もあるがこの砲は大體前大戰後に出來たもので、改良され、あるひは最新式のものは車に積んで使ふやうにゴムタイヤを使つてゐるが、その性能は最大射程一〇、〇〇〇メートルを出ず、わが各種野砲のすべてが一〇、〇〇〇メートル以上の最大射程を有し、特に機動野砲においては一五、〇〇〇メートルもあるに比して到底太刀打は出來ない。比島米軍の野砲も極めて舊式で前大戰に參加するために英佛兩軍から譲り受けたものをそのまゝあるひは少しばかり改良して使つてゐたので、そのうちには前述の英軍の一九〇四年式の野砲もあつたやうである。少し大きな火砲すなはち十センチ加農、十五センチ榴彈砲の野戰重砲についていへば、英軍は口徑十二・七センチ加農砲十五、一四センチの榴彈砲などをもつてゐたが、前者は一九〇九年式後者は一九一七年式である。加農砲は射程が生命であり、十二センチ級の加農砲であれば今日では少くとも最大射程二〇、〇〇〇メートルを超さなければならぬが僅かに一四、〇〇〇メートルに過ぎず、わが十センチ加農砲は口徑が小さいにかゝはらず（口徑の大きい方が射程は延びる）二〇、〇〇〇メートルに近い最大射程を有してゐる。また英軍の十五センチ榴彈砲はその最大射程九、一〇〇メートルであつて　わが軍の各種十五センチ榴彈砲がいづれも一〇、〇〇〇メートル以上の最大射程を有するのに比して遙かにおよばない

寫眞＝（一）アカベンラ半島＝四加農砲（海軍砲）（二）裝甲機關銃搭載車（三）六インチ榴彈砲、以上敵軍（陸軍省提供）

輕量なわが火砲

このやうにわが火砲が單に最大射程において勝れてゐるのみでなく各種の機能においても新型式を採用し、例へば脚に開脚式を用ひて廣い方向射界を爭するほか、特にわが火砲がその威力の大なるに拘らず極めて輕量であり機動作戰の要求に應じ得られたことも特筆すべきで、わが技術者は兵器の輕量化については血のにじむやうな苦勞を重ねて來たのである。比島米軍は十五センチ級の加農砲をもつてゐたがこれも前大戰時代の佛軍火砲を譲り受けたもの、あるひは模作したもので最大射程一六、〇〇〇メートルに過ぎず、わが十五センチ加農砲に比して遙かに劣つてゐる。また二十センチ級以上の各種重砲が香港、シンガポールなどの要塞にあつたがともにわが重砲隊に擊破されてゐる。元來永久設備の要塞火砲は野砲に比し遙かに有利な條件にあるべきであるのに、簡單に擊破されてしまつたことは如何にわが重砲陣の威力が秀れてゐたかを物語るものである。シンガポール要塞攻略には先般陸軍技術有功章を授與された覆面の新兵器があつたことも特筆すべきである

れその價値を遺憾なく發揮したことである。このうち裝甲車と折疊鐵舟などについては先般技術有功章が授與されてゐる。國民は派手な銃器火砲戰車などに比し地味なこれらの資材が作戰上如何に重要なる意味を持ちまた技術上如何に苦心して今日の優秀な性能を確保し得たかを腦裏の一端に止められたい。以上皇軍兵器の優秀性について述べたが、もちろんわれ〳〵は現在の兵器が完全無缺のものとは思はぬ。むしろ今次作戰の經驗を生かすべき點が多々あり、特に南方の天候、地形などの特殊性が兵器におよぼす影響ならびにこれが對策を徹底的に研究し速かにこれが實際化をなすべき必要性を痛感してゐる

桁外れの敵戰車
せいぜいが匪賊討伐

敵の機械化兵器

次に機械化兵器について一、二述べる。マレー英軍には戰車と名づくるに足るものがないとはわれ〳〵が斷言したところであつて果してしかりであつた。すなはち英軍の持つてゐた戰車はいはゆるブレン・ガン・キヤリヤーと稱するもので、つまりブレン機關銃搭載車であり、輕裝甲車程度のものである。これは數百輛を備へてゐたやうであるが、重量約二トン乘員四名で武裝は機關銃あるひは十三ミリの對戰車銃程度かに一挺、裝甲は四周のみで天井はなく厚さも僅か九ミリで稍々小銃か機關銃を持つた匪賊討伐位にしか使へない代物であつたことは當然である。これがわが堂々たる近代的戰車に敵對し得なかつたことは當然である。比島米軍はマレー英軍に比べれば戰車らしい戰車を持つてゐたといへる。すなはち米軍は重量約十三トンの最新式輕戰車（重量からいへば中戰車ともいへる）を持つてゐた。この戰車は三十七ミリ砲のほか機關銃四挺を持つてをり、裝甲は相當厚く特に米國式戰車には拔術し得るやうに出來てゐた、特に米國式ともいふべき特徵はエンジンが星型の航空發動機で高級の航空ガソリンを使つてゐることと、キヤタピラにはゴムをはめ込んで非常な高速（時速四十哩、六十四キロと稱する）を出せることである。しかし要は戰車としてはすこぶる不恰好で背が高く重心位置が高いために少しの不整地でも動けなくなり、轉々ひつくり返つたと此島における戰車の語るところである。これに反しわが軍の戰車は獨軍戰車とともに世界における最優秀戰車と稱するに足るものである、特にその避彈施設の徹底せる點優秀なる鋼板を使つてゐる點エンジンにヂイゼルを使用せる點などは列國にその比を見ない以上一部の主要兵器についての彼我の性能を比較したが、その他のものも大體同樣で如何に皇軍兵器が優秀であるかその一端が窺はれる、しかもこれら優秀なる兵器は兵と渾然一體となりその價値を發揮しますく戰力を增大したのである

忘れられ勝の兵器

つぎに直接の戰鬪威力を發揮するものでないので、一般には忘れがちの兵器で特に今次作戰に寄與したもの二、三について述べる。今次作戰は數千キロにわたる廣大な地域で陸海空軍緊密なる共同動作のもとに行はれたゝめ、その間如何に指揮連絡が困難であるかは想像に餘りある。しかし各所に敢行された上陸作戰においてよく指揮を掌握困難なるジャングル地帶においてもよく連絡を確保し、また數個兵團を併列し各部隊をして互ひに緊密なる共同動作のもとに、よく綜合戰力を發揮した、しかも要塞攻擊などにこれらの困難なる問題を解決し、赫々たる戰果を發揮し得たのは皇軍の通信兵器特に優れた無線兵器の寄與するところ極めて大きい、無線機と一口にいつても數千キロの通信を確保する大型のものから第一線步兵の連絡に使用する極めて小型のものなど、その種類は極めて多種でいづれも軍の各種要求にもとづく性能を具備しなんらの不安なく立派に重要なる任務を達成し作戰に寄與し得たのである。上陸作戰に値するものは殆となく、蘭印の押收無線機なども澤山あるが兵器として性能は相當數あるが、これは裝備をかねたラジオ類取用のもので、これによつて敵の將兵がデマ放送を聽取し思ひあがつてゐたのを想像すると哀れさへ感ずる

發動艇や渡河器

つぎに今次作戰で注目すべきは上陸作戰、海上機動または各方面の渡河作戰が隨所に敢行され、この作戰においては常に發動艇、渡河器などがそれ〴〵の、折疊舟、折疊鐵舟、輕渡河器などが適時使用さ

兵器充實へ協力
唯一！英靈に應ふる道

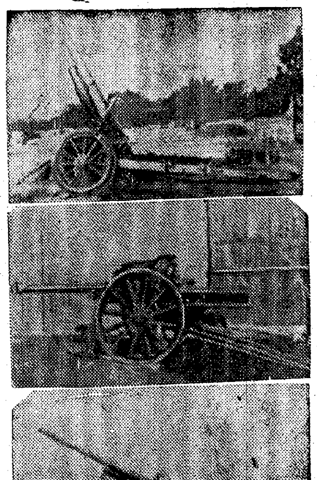

寫眞＝（一）十五インチ榴彈砲、（二）野砲、（三）十インチ加農砲＝以上日本軍（陸軍省提供）

優秀兵器を創造

況んや技術の進歩は制限なく米英の兵器と雖も部分的には採用しもつて他山の石となすべきものがないではない。われ〳〵は今次作戰の教訓を與機とし日本的科學技術の振興を意圖して、今後における作戰上の要求を完全に充足すべく、名實ともに世界に冠たる優秀兵器の創造に邁進することはいふまでもない。雄渾なる作戰の裏には雄大なる兵器廠があり、大規模の兵器工業があることも銘肝すべきである。兵器は一方戰に於いて優秀なるとともに他方量においてまた敵を壓倒し得る所要量を充足することが絕對に必要である、今次作戰の裏に銃後の兵器廠および兵器工業界が作戰の要求に即應するごとく、日夜營々として兵器生産に邁進しあることはいまさらいふまでもない。南方圏において相手とした米英の兵器はわれに比して優秀でなくとも必しも彼らの兵器技術が全面的にわれに劣ると斷ずるのは大きな誤りである、一般科學技術において果してわれ、彼らに勝る確信ありや、加ふるに彼らは豐富なる兵器資源と生産力とがある。いまや緒戰において赫々たる戰果のうちに絕對の勝利を得たが、戰ひはいふまでもなく今後にある。目下米英は彼らの豐富なる資源と工業力と進歩せる科學技術の最善を盡して兵器生産に邁進しつゝあるを思へば緒戰の戰捷に醉ひ部分的の兵器の性能を誇りて微塵でも心に弛みを生するならば悔を千載に殘してなは足らざるに至るであろう。いまや南方地下に兵器資源を確保し得たとはいへこれを開發し兵器生産に利用するのは全く今後にある。速かにこれを開發していよ〳〵兵器生産を促進し量、質ともにます〳〵充實しあくまで優秀なる兵器戰力を保持するやう軍官民心を合せて邁進しもつて上聖旨に副ひ奉り殉國の英靈に應へたい

船舶建造に重大役割
鐵資源開發愈よ急
兼二浦歷延設備急速實現困難
豊田日鐵社長談

日鐵清津製鐵所の火入式に臨席のため來鮮の日鐵社長豊田貞次郎大將は二十日"あかつき"で入城、直ちに朝鮮神宮に參拜の後、南總督、大野政務總監と會談、午後五時半朝鮮ホテルに入り二十一日朝平壤に向つたが、朝鮮ホテルにおいて左の如く語つた

◇……鐵鋼關係の諸政策は他部門の方策と同樣、當面の問題と將來の方針との二つに分けて考へねばならぬ、將來の目標は明瞭であり不變であるが、當面の問題を如何に處理してゆくかが重要である。茂山の開發は南方資源の如何に拘らず既定方針通り遂行さるべきであるか、現下の最大問題は船腹にある、これについては別個の對策として茂山は飽まで開發を續けてゆく方針に變りはない、從つて清津の重要性もこれに隨伴する

◇……南方鐵資源と朝鮮との關係は二次方程式の如く簡明である第一に船舶の建造にあり從つて茂山をはじめ朝鮮の鐵資源は船舶の建造に大いに貢獻しなければならぬ。次いで朝鮮の地理的優位性を活かす時は明かである

◇……將來の南方經營に日鐵の役割は物動に即應する政府の方針に順應する以外にはない、然しながら日鐵としては日滿製鐵業の連繫下に調査に遺漏なきを期して物の關係がゆるせば直ちに出動し得る準備を整へてゐる清津工場の將來の擴張も右の如き方針に準ずるわけである

◇……兼二浦の歷延設備の擴張清津工場の銑鋼一貫設備の完備に對する朝鮮の要望の必要なる所以は承知してゐるが、現在我が國では銑鋼を非常に必要としてゐるのと、物の關係から直ちに實現しがたきものがある

ゴム工業の再編强行
小工場を統合

鮮內ゴム工業の健全なる發達をはかるうへに鮮內ゴム工業の整理が痛感されるに至つたので、殖産局では目下慎重研究を進めてゐる。すなはち鮮內工場數は五十六に達してゐるが、原料ゴムは輸送その他に制約され今までよりは好轉する趨向を示すものと見られるが、必ずしも手放し樂觀を許されない情勢にあるので、不良工場はこの際整理を斷行し人的、物的資源の節約をはかるとゝもに、鮮內ゴム工業の健全なる發達を期するにあり、從來とも當局では民間側の自覺を要望したが、一向に進捗をみてゐないのでいよ〳〵當局が整理に乘出すことゝなつたものである

なほ右整理は內地のゴム工業整理のごとく根本的改組は避け維持育成の方針に則り極端に不成績な技術の低劣な工場を整理する方針でその對象となるものは約一割程度になるのではないかと見られる

商賣方便

日鐵の清津製鐵所が愈よ廿五日火入式を行ふ▲大東亞戰爭の眞只中に、これが操業を開始するといふことだけでも意義が深い▲特に茂山の貧鑛を處理するといふ點では製鐵技術史に劃期的な一線を引くものだ▲戰爭と鐵鋼が絕對無二の關係にたつものであることは勿論で▲戰爭日本がこゝに新しく一つの大製鐵所をもつことは日本の長期戰態勢を一歩固めたことになる▲特に半島としてはこゝに兵站基地的適格を更に一つ具備したことになつて▲ます〳〵朝鮮經濟の重要性が高く評價されることにならう▲鴨綠江水電は世紀の事業で、大陸經濟に興へる貢獻の度の絕大であることは勿論だが▲清津を中心とする鮮北重工業地帶の形成もそれに劣らぬ重要性をもつものだ▲南方には優秀な鐵鑛がある▲これを原料とせずして北方は北方圏だけの鐵鋼一貫作業の態勢を備へることは▲とりもなほさず、北方鐵鋼の使命を現實的に果すことになる

體育

都市對抗蹴球
京・平共に優勝
延長三合の熱戰

朝鮮蹴球協會、每日新報社共催の朝鮮都市對抗蹴球決勝京城—平壤戰は廿日午後四時廿七分から京城運動場で擧行、兄たり難く弟たり難い接戰は延長すること三合、無得點のまゝつひに勝負決らず、結局兩軍優勝として五日間に亘る大會の幕をとぢた

試合を回顧すると前半は京城の經驗巧りで動くのが平壤だつたが、これに京城は徒らに長蹴でもつて長驅の戰法で終始、そこに加へて巧緻性のない攻擊が得點の決定力を缺してゐた。後半一〇分長蹴から前線に廻した球が敵門直前での頭射ならずして絕好の機會を逸したあたり、京城のこの缺點をよく物語つてゐる

三回も延長、正味二時間二〇分も競技場を驅馳して、疲れ切つた双方が、最後の止めを刺し得るには體力が先を行く蹴球の鐵則がこの記錄的接戰の試合を通じていよ〳〵裏づけられた

平壤 0 —— 0 京城（主審、金和集氏）

實業野球リーグ
京電連勝す
對殖銀二回戰

京城實業野球リーグ殖銀對京電二回戰は廿日午後四時四十五分から球審佐田、壘審十井、黑田、鎌井四氏審判の下に京城球場で擧行、九對二で京電勝

殖銀愈よ好調
實業庭球第六日

廿日の京城實業庭球第六日は殖銀は一戰に吉田、李鍾組を殘して全敗した不利を、吉田組獨りでよく挽回、遞信を五回戰まで引ずつて制勝した、東拓—遞信は三〇で東拓大勝

けふの競技
◇庭球　實業リーグ第七日、府廳—東拓（東拓コート）專賣—遞信（遞信コート）四時四〇分

全鮮實業團對抗陸上
第四回全鮮實業團對抗陸上競技大會は來る三十一日正午より京城運動場において一部鮮鐵、遞信局、京電同好會、兼二浦日鐵、海州、仁川倶樂部第一部一般企業從事員團體參加のもとに行はれる

小心恐怖症 矯正
吃音ドモリ
年中無休矯正 入院・通學 東京正生院

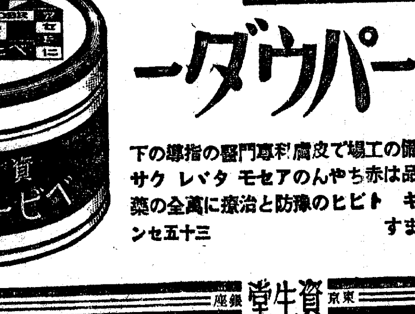
アセモ・タヾレの豫防と治療に
資生堂のベビーパウダー
清潔な近代設備の工場で皮膚科專門醫の指導の下に製られる品は赤ちやんのアセモ、タヾレ、クサ、股ズレ、オデキ、ヒビ、トビヒの豫防と治療に萬全の藥效を備へてゐます
三十五セン
湯上りに　汗あせに　おむつかへに
東京 資生堂 銀座

建設だ！体力だ！
活性ヨード劑
大量のビタミンAD配劑
ヨード含有量 昆布の一五〇〇倍
小瓶一圓八十五錢　一〇〇粒四圓三十錢　二〇〇粒八圓
全國藥店にあり
腺病質　肋膜炎　神經衰弱　榮養不良
東京神田神保町三 アルス藥品部

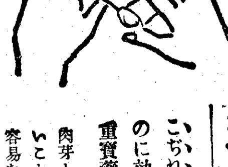
癒り難い…
おでき たゞれ きづ
こいれで癒り難いものに效果的…家庭の重寶藥として必備。
肉芽と表皮の上りの早いこと…繃帶の交換が容易なこと…傷痕を殘さないこと…が特長。
痔には坐藥あり
五十錢・一圓・二圓五十錢・六圓五十錢
東京市日本橋區本町二ノ七 田邊商店
ハリバ軟膏

不動產競賣公告

左記不動產ハ昭和十七年五月廿七日午前十時當院ニ於テ競賣ス競落期日ハ昭和十七年六月一日午前十時當院ニ於テ言渡スベシ

京城地方法院

[illegible]

第八回決算公告

自昭和十六年四月一日 至昭和十七年三月三十一日 貸借對照表

[illegible]

蔚珍水產株式會社

我征かん醜の御楯と…

聽衆も共に若き半島の誓ひ

聽け烈々徵兵感謝の雄叫び

「徵兵制の實施こそ永い燃燈の光明であつた」と、沸り騰る半島青年の感謝と感激を雄叫び擧げる本社主催「徵兵制實施感謝青年大會」は廿日午後六時半から京城府民館に城大をはじめ、同豫科、高醫、高工、鑛專、藥專、法專、延禧、普專各專門學校及び學兵、崇禮各青年隊の選拔者各一名を集めて開かれた【寫眞＝昨夜府民館における徵兵制實施感謝青年大會】

この日集る聽衆約三千、會場は早くから熱血の叫びを聽かんとする者で溢れ、定刻前に立錐の餘地もなく聽衆は拍手を送つて

開幕 を促す熱心さ、定刻國民儀禮についで本社御手洗副社長は壇上に登つて

「施政卅三年以來、われ／＼は斯くのごとき感激と、斯くのごとき光榮と、斯くのごとき感謝とを待たなかつた、徵兵は單なる義務ではなく榮譽である、殘された十九年までの二ケ年こそ皇國臣民となるの、最後の修練場である、青年よ起て、出發は今日からでなくてはならない」と朝鮮青年の榮光を祝して挨拶すれば、破れるがごとき

萬雷 の拍手に迎へられて城大醫學三年金城■熙君登壇

「今や半島青年にも信念と誇をもつて天下を闊歩し得るの時は來たのだ、我等半島青年がひんやがて叫び起すであらう風速數百米の猛き疾風こそ、やがては太平洋を一氣に乘り越えて高慢なる米英の敵陣營をくつがへすであらう」

拍手 を呼んで會場は若き情熱の坩堝と化す、ついで■■青年隊木村友信君登壇、更に普成專門三年牧原永進君登壇、熱情の雄辯は進み崇禮青年隊平沼■■君、醫專三年金光龍君、高工三年■■■君、城大豫科三年三浦■■君、鑛專三年廣田敬一君、城大■■三年川承旭君、法專一年江山俊一君、延禧一年宮田運一君などの熱誠の雄叫びはつぎつぎと聽衆をうならせ最後に本社大津社會部長の挨拶により

聖壽 の萬歲を奉唱して二千四百萬が兵となるの感激の意義ある青年大會は終つた

感激を語る

あす帝都でも座談會

【東京特電】徵兵制施行についての感激を語る在京朝鮮青年學徒の座談會が廿二日午後七時から麴町區飯田町一ノ四崇禮寮で同寮主催の下に開催されることゝなつたが、同座談會には着任早々の興亞學會新理事長川岸中將が顧問として出席するほか、同寮幹事長の陸軍■■科士官學校本部長松野少將、贊助員高崎少將などの軍關係來賓が交り朴總主事、中學生ら代表ほか帝大、早大その他各大學、高專在校者ならびに陸士生、徵兵隊員など有爲な半島學徒二十七名が動員され、この座談會の成果は各方面から期待されてゐる

忠明獻金 京城府光熙町一ノ一四三船崎五郎氏は母フネさんの忌明に際し金百五十圓を國防獻金として二十日本社に寄託した

蒸風呂の如き艦内に 寢ずの番も幾晝夜

乘組員にきく驅逐艦の苦心談

【海軍報道班員廿日發】得意の夜襲戰に或は船團の護衞に、太平洋狹しと活躍する海の精鋭驅逐艦の大東亞戰爭に果しつゝある役割は大きい、記者らは海軍報道班員として驅逐艦○○に同乘、艦員と起居をともにし、炎熱○○海を航行した狹い艦内に不自由を忍び暑熱と鬪ひつゝ見敵必滅の意氣に燃え、毎日火の出るやうな訓練にいそしむ兵たちの逞しい姿には頭が下る、驅逐艦の苦心や敵前上陸の思ひ出を驅逐艦の乘組員に訊く

○○艦長 南支那海からジャワ海方面にかけて非常に浮流物が多いのではじめのうちは敵潜望鏡と見間違つたこともあつたが、最近は兵たちもすつかり馴れて容易に識別されぬ、それこそ猫の眼のやうに鋭い眼になつて夜でもよく見逃さず、訓練といふ奴は恐ろしいものだ、見張は○時間交替でやつてゐるが、全員の神經を集中して南國の強烈な陽光の反射する海原を睨んでゐるので汗は流したゝり眼は充血して頭はぼうつとして來る、しかし兵たちは實によくやつてゐる、一本の煙さへ見逃さぬ

○○機關長 見張兵も大變だが機關兵の苦勞はそれに劣らない、大體○時間交替でやつてゐるが機關室の内部は蒸し風呂だ、平均四十三、四度、最高四十七度位まで上昇する、機械類は觸れると燒けつくやうだ、その中で默々と働く兵たちの精神力もまた火の玉のやうに燃えてゐる、何しろ全身びつしより玉の汗をかくが機械室などは濕度が多いため汗が乾かぬ、從つてふきでものが出來て身體中痛みを持つやうなこともある、暑いので食慾が減退する、一夜に一人で平均水一升位飲まぬと身體がつゞかぬ、それで脚氣病や腦氣で倒れるものもあるが、わが艦では一人もさういふ者はなく素晴らしい驍勇ぶりを示してゐるのは嬉しい、殊に戰鬪用意の時はハッチを締めガスマスクをかけて行動するのだからその苦さは想像外だ、しかしわれ／＼の先輩はいまと違つて石炭で機關を焚きながらあの日清、日露戰爭を戰ひ拔いたのだ、まだ／＼われ／＼は頑張りが足らぬ

○○軍醫長 ○○を出航以來いま現地で病人らしい病人も出ない、南方特有のマラリヤ、デング熱なども一人も出ないのは軍醫の勝利だ、驅逐艦は艦内狹隘のため食糧品もあまり積めぬ、從つて長い航海中野菜類も腐る、從つて長い航海中は罐詰ばかりで過さねばならぬこともある、脚氣の豫防のためビタミンABの錠劑を與へてゐるし營養方面では十分の考慮を拂つてゐる積りだ、何分水が不自由で洗濯も出來ないし、風呂も滿足に入れないのだから皮膚病に一番冒されやすい、見張兵が長い間双眼鏡を眼にあてゝゐる結果頻りに視力の減退を訴へる、診察すると別段減退してゐないのだ、これは矢張り全身の神經の疲勞から來る一時的現象でせう

○○航海長 本艦は大東亞戰爭勃發後ルソン島北部リンガエンを初め、マレーのシンゴラ、ジャバ中部の各上陸作戰に參加し船團の護衞に任じ、時には敵前掃海を行つたが上陸地點は敵機や潜水艦の攻擊があり、かなり激戰した

○○艦長 十二月○日○○基地を發して間もなくだつた、よく晴れた日の晝ごろ、艦首から手が屆きさうな所にぽかつと敵の潜望鏡が浮び上つた、こちらが逸早くそれを發見したが、むかふはあまり近くに本艦がゐたので吃驚して大慌て、こちらが乘切つてやらうと突進すると逃げ出した、そこで爆雷をお見舞したが確實にやつつけたと思ふ

○○砲術長 ジャバの敵前上陸の際は本艦は船團○○隻を率ゐ一月○日○○出航した、途中敵潜水艦の眼を眩ますため夜は全く燈火管制で艦窓を締めきり乘組員は蒸し風呂のやうな暑さの中で寢れぬ幾夜を送つた、われ／＼の船團は中部○○に上陸を決行した月の明るい夜だつた、敵機は早くもわが方の上陸に氣づいて翼を翻へて飛來し恐ろしく低空で爆撃を敢行した、しかし一つも當らない、敵陣のあちらこちらに凄じい水煙があがる、對空砲火はけたゝましく火を吐き敵機もまた機銃掃射を行つて凄絕な激戰が展開する、敵も新手々々と繰返して來たが、幸ひにこの激戰中にも順調な揚陸をすませ撤退地點まで敵機を追つぱらつた

○○艦長 リンガエン上陸作戰の時は相當被害も出る覺悟をしてゐたが、航行中敵潜水艦にも逢はず無事到着した、上陸の時相當被害があるだらうと覺悟してゐたが一向抵抗もなく續々上陸を開始した、大任を果した喜びでほうつとしてゐる、敵飛行機の爆音が聞えて來る、間もなく雲間からぱつと○機の敵機がわれ／＼目指して掴みかかり機銃掃射を浴びせた、小癪なと怒り應戰してこちらの機銃も火を吐く、敵の掃射で砲手が大分傷ついた、本艦の軍醫長はゆるい彈丸を頭に喰つたが、奇蹟的にも毛を剝がれた程度で生命拾ひをした、部下たちは實に勇敢だ、掃射の中に全身を曝しながら一歩も部署を離かず應戰して敵を追つ拂つてしまつた

○○航海長 潜水艦を警戒してゐるわれ／＼の目を慰めてくれるものに海の道化物、海豚の群がある、スローで航行してゐるとむきになつて艦を挑んで來て數百が群をなして疾行して泳ぐさまは壯觀だ、夜など艦側で眞珠のやうに光る夜光虫、眼鏡をひらめかしてすい／＼と飛ぶ飛魚などもよい慰問使だ、戰爭の間にこんな風物詩もある

建全娛樂の殿堂

京日鍾路文化劇場

廿八日華々しく開場

戰時下、新しい映畫報國の使命のもと映畫の製作と同時に「京日文化映畫劇場」を經營、興味深くしかも有益な文化映畫や生々しいニュース映畫を逸早く銃後におくつて多大の好評を浴びつゝあつた本社では、更に時局に即應して鍾路四丁目第一劇場の經營權を本社に移し「京日鍾路文化劇場」と改め改裝中のところ、一千二百名を收容する場内の新裝も完成したので、いよ／＼二十八日華々しく開場することとなつた

同劇場は文化ニュース映畫などを上映、一般ファンの要望に應へるほか、隨時、國民士氣高揚を目ざす健全娛樂として音樂、國民劇なども上演公開することになつてゐる

晝食に麵米

榮養滿點　代用食に登場

必勝食にまた朗報、時局下國民の榮養奉公を擔ひ「麵米」が代用食として新たに登場した、この麵米とは小麥粉と雜穀を混合して米粒位に壓搾したもので榮養價値もよく價格も非常に安い上に味も美味いので代用食として最適なものとされすでに内地では實施されてゐるが、朝鮮では差しあたり京城府を試食地と定め毎月朝鮮麵業組合から廿五キロ三千袋づつを供出してこれを一般飲食店および食堂に配給し晝食には必ずこれを混食させることに近く實施の豫定で、これが成果の如何によつて全鮮的に普く實施せしめる計畫である

下り連絡船の指定解除

【下關特電】例年に似ず一向に御客が減らないため下り便の指定期間を延長して來た關、釜連絡船は最近どうやら平常に復したので愈よ廿一日から指定制を解除する、しかしなほ相當の乘客があるので廣島鐵道局下關運輸事務所旅客課では不要不急の旅行や老幼者の旅行は見合せてほしいと望んでゐる

更に侍從御差遣

再び拜す有難き聖慮

【東京電話】畏き邊りではさきに東北、近畿、北九州三地方へ久松、小出、入江各侍從を御差遣、三侍從は大東亞戰下農民一心協力の實情、一般民情など具さに視察してゐるがさらに第二次御差遣として奥羽、北國の六縣に侍從を御差遣、中國五縣に岡部侍從は廿二日それ／＼東京驛の御豫定である

（戰況後國民の總動員狀況を視察せしめられる旨廿日御沙汰あらせられた、目下御祭中の三侍從が廿二日までにそれぞれ歸京の上、織田、岡部兩侍從は廿二日それ／＼東京發の御豫定である）

金聯卅五周年

記念ポスター全鮮に配布

貯蓄報國をめざして全鮮一千三百萬組合加入者に呼びかけて着々素晴らしい實績をあげて一億五千萬圓の貯蓄現在高を確保してゐる朝鮮金融組合聯合會では、この五月で創立卅五周年を迎へることになり、その記念事業を兼ねて一億國民貯蓄へ拍車をかけようと、豫て貯蓄奨勵宣傳ポスターを廣く募集中であつたが、愈眞の姿き見事な優秀作を得たので全鮮の組合に配布、一般の貯蓄奨勵に役立たせることになつた

なほ來る廿九日から三日間に亘り三越ギャラリーで入選ポスターの展覽會を催す

横鎭合同葬

【横須賀電話】大東亞征戰に赫々の武勳を樹て醜の御楯と散つた故潜水艦艦長海軍少將以下海の忠魂○○柱の横須賀鎭守府合同葬は平田横須賀鎭守府長官を葬儀委員長の下に廿日午前十時より横須賀大會議室で佛式により嚴肅裡に舉行、各關係閣僚、海相ならびに軍令部總長各代理、百武源吾軍事參議官その他多數將星が參列した

〃汗する鍬〃を錄音

内地派遣農業報國隊に隨行

内地農村に勤勞奉仕を兼ね農業修練に向ふ第三回朝鮮農業報國隊は愈よ六月一日晴れの壯途に就くが報國隊の奉仕狀況を全鮮に傳へるため一行に錄音班が隨行して汗の奉仕生活を錄音に收めることとなつた、河野氏外四名の錄音班は報國隊一行と共に一日出發隊員と歸鮮地を巡回、汗の修練と聖なる奉仕作業の毎日を具さに記錄におさめDKを通して全鮮に報告放送を行ふ

故金子伯葬儀

しめやかに執行

【東京電話】明治の元勳故從一位大勳位金子堅太郎伯の葬儀は廿日午後一時より青山齋場において樞密院議長原嘉道氏葬儀委員長となり芝增上寺大島大僧正導師の下にしめやかに執行された、この日祭壇には從一位大勳位の木香新しい位記に畏くも三陛下より下賜の御花輪、皇族方の御供物をはじめ全國各方面からの供物が飾られて伯の勳功を物語る、定刻遺族嗣子武麿氏以下着席、大島導師の讀經に續き同一時十五分勅使德川侍從、皇后宮御使岡部事務官、皇太后宮御使滿岡寺事務官が到着、燒香、各宮家の御代香があり、次いで藩主黑田長禮侯、興主武麿氏、原葬儀委員長、遺族、親戚一同の燒香あり、終つて同二時より告別式に移つたが、東條首相以下各閣僚樞密顧問官以下全國より集つた朝野の名士二千名の燒香があつて同四時終了した

大澤多額納稅議員

【東京電話】京都府選出多額納稅議員大澤德太郎氏は金子伯の葬儀に列席のため廿日午前八時四十五分東京着急行で上京の途次普通狀態に入り午前九時東京驛で急逝した、享年六十六、同氏は京都市の出身京都商工會議所顧問ほか十數社の重役を兼ねてゐた、なほ京町二の大澤商會も同氏の經營になるもの

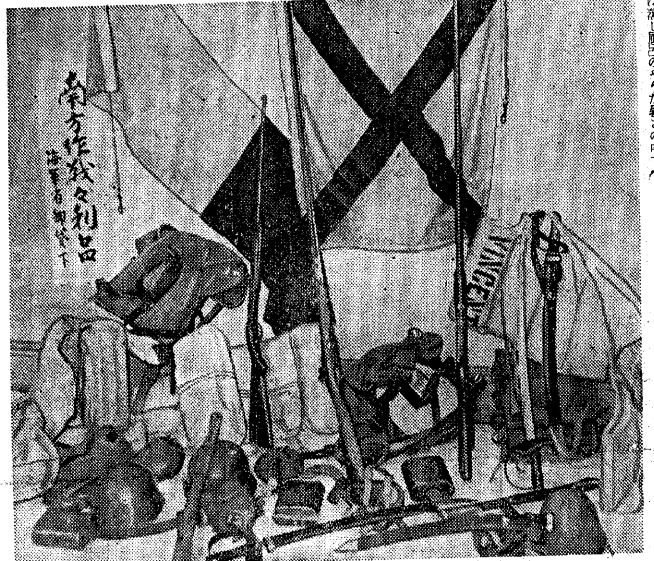

太平洋上の戰利品

海軍展へ飾る皇軍の大戰果

大東亞戰初の海軍記念日を迎へておくる朝鮮軍、海軍協會朝鮮本部主催の〃無敵海軍大展覽會〃はいよ／＼廿三日から府内五大百貨店で開かれることになつた、廿日その役員の開會を前に主催者の努力と陸海軍當局の配慮によつて、太平洋上における皇國海軍の赫々たる大戰果を如實に物語る海戰の貴下げの數々の戰利品がはるばると朝鮮軍報道部に到着した、戰利品の重なるものを拾つてみると

米英必殺の我が艦艇の白彈を喰つてあはれ「我が艦は正に沈まんとす」と最期の信號に使つたであらう敵艦艇用の信號旗をはじめ、生きることのみ考へた敵兵所持の救命胴衣、防毒面、蘭印兵所有の蘭印刀等數十點の兵器類で、その一つ一つに皇軍將士の聖汗がにじんでゐるのだ、なほ特別出陳品に軍神廣尾大尉が特殊潜航艇に乘ずる直前まで着用した軍服、軍帽、鉛筆(■)など千古に傳ふべき遺品は先に佐賀の生家から送られ、一室に安置されてゐるなど入場者に感激を生んでその開會を期待されてゐる【寫眞＝出陳される戰利品】

我荒鷲にも大敵

印緬國境魔の積亂雲

【ビルマ前線基地廿日同盟】ビルマ國内の制空權を掌握したわが陸鷲はさらに遠く印度北部一帶にわたつて連日爆擊を敢行してゐるがこの活躍の裏には「命とり雲」といはれる數十メートルの積亂雲との激しい鬪爭が繰返されてゐる、ビルマ印度國境のアラカンの嶮嶺一帶には同地特有の物凄い積亂雲が發生しわが荒鷲の行手には常に二百メートルから一萬メートルに達する魔の積亂雲が阻み、わが荒鷲はこれと命懸けの鬪爭を敢行してゐる、殊に大編隊をもつてこの積亂雲を飛び敵を攻擊する場合の隊長の苦心は並大抵なものではない、一機でも雲の中に飛び込まないやうに細心の注意が拂はれる、百戰錬磨の○○部隊長も

敵機は逃げるがこの積亂雲はわれ／＼の行先に圍繞ひたちはだかつて逃げやうともしない、なか／＼の大敵だよ

と語つてゐるが、戰士生還なわが荒鷲部隊の活躍の陰にはこうした自然の猛君との鬪ひが秘められてゐることも決して忘れてはならない

故近藤特派員弔問者

故近藤特派員の戰病死弔問のため廿日本社に來訪者の芳名は次の通り（順不同、敬稱略）

▲毎日新聞社長代理金川聖▲京城府會議員木下榮▲金融組合參事福山時郎▲金剛寶皮調長清水精一▲龍谷高女校長小林唯栗▲修養團京城支部長橋本茂雄▲京城商工會議所大原貫道▲山一證券京城支店長高津正列▲京城府會議員伊藤東作▲興業協會長分島周次郎▲第一生命保險二宮渭▲金永數▲機械化國防協會近藤日吉▲朝鮮商工新聞社長齋藤五吉▲任興淳▲金村八峰▲朝鮮商工新聞木暮■■▲村岡鐵道局■事務官■井仁雄▲警務局■■課池田國雄▲京畿道知事丹下郁太郎▲京畿道警務課長福口■三郎▲三井物産田所豐▲淑明高女職員代表白川昌淑▲同生徒代表富永德子▲吉本佳浩

大相撲夏場所 十一日目

星取戰熾烈

【東京電話】大相撲夏場所十一日目羽黑山、旭川、大熊等の休場が中日過ぎから漸くひびいて勝手が中日まで東西得點の差十六點、この日まで東西軍の一方的優勢を示してゐる、十點を喰む東軍力士の一人々々雪辱の意氣に燃えてはゐるが、東西對抗もさることながらあと四日、各力士の星取り戰はいよ／＼熾烈に裸體業の明暗相はいよ／＼終局に近づいて行く、今日の人氣はなんといつても初顏合せの照國と玉ノ海の一戰に、春場所無敵双葉山に唯一の黑星を献上した豐島に對する双葉の雪辱戰に懸けられ、早くも下馬評が機敏に賑はしてゐる

夏場所星取表

東方	12345678901	西方	12345678901
双葉	[illegible]	安藝	[illegible]
羽黑	[illegible]	照國	[illegible]
前田	[illegible]	出羽	[illegible]
玉海	[illegible]	笠置	[illegible]
名寄	[illegible]	豐島	[illegible]
佐賀	[illegible]	肥州	[illegible]
二瀬	[illegible]	清美	[illegible]
鶴嶺	[illegible]	松里	[illegible]
若港	[illegible]	相模	[illegible]
松浦	[illegible]	綾昇	[illegible]
輝昇	[illegible]	櫻錦	[illegible]
神風	[illegible]	鹿島	[illegible]
楯甲	[illegible]	備州	[illegible]
九錦	[illegible]	九州	[illegible]
柏戸	[illegible]	八方	[illegible]
小松	[illegible]	若湊	[illegible]
肥州	[illegible]	增位	[illegible]
旭川	[illegible]	十三	[illegible]
磐石	[illegible]	神東	[illegible]
双見	[illegible]	大和	[illegible]
若瀨	[illegible]	駿河	[illegible]
小戸	[illegible]	南海	[illegible]
鯱里	[illegible]	武里	[illegible]
大熊	[illegible]	佐花	[illegible]
大森	[illegible]	綾若	[illegible]
冨山	[illegible]		
得點	127	得點	144

十一日目勝負

【東京電話】

冨良錦（よりきり）小島川
北潟（つりだし）金湊
鶴ノ里（おくりだし）相武山
高津山（つきおとし）青葉山
綠國（うはてなげ）錦谷
汐ノ海（二枚蹴り）九州錦
汐ノ海（よりきり）青葉山
因州山（つりだし）斜里錦
駒ノ里（よりきり）鏡州
和歌木山（おしたふし）矢筈山
一渡（よりたふし）常陸海
廣瀨川（つりだし）雷門
大泉（よりきり）黑仙嶽
駿河海（上手投げ）三根山
東冨士（寄倒し）山陽山

【中入後】

兩國（下手投げ）鶴明山
八方山（腕ひねり）青葉山
柏戸（打つちやり）十三錦
備州山（より切り）磐石
九ケ錦（預り）九州山
鹿島洋（より切り）鶴ノ里
若瀨川（そつ首落し）楯甲
櫻錦（より切り）冨ノ山
神風（上手投げ）武ノ里
大ノ森（上手投げ）綾昇
輝昇（突き出し）大和錦
双見山（押し出し）相模川
松浦潟（はたき込み）綾若
松ノ里（とつたり）小戸岩
鯱ノ里（下手ひねり）若港
清美川（小股すくひ）若湊
神東山（押し倒し）鶴ケ嶺
佐賀花（突き倒し）增位山
二瀬川（より切り）笠置山
名寄岩（下手ひねり）肥州山
出羽湊（寄り倒し）前田山
玉ノ海（寄りきり）照國
安藝海（寄り切り）小松山
双葉山（上手投げ）豐島

東　一二　累計　一二七
西　一二　累計　一四四

蘭印引揚げ獨婦人の眞心

【東京電話】このほど陸軍省へ在蘭印引揚げドイツ婦人たちから慰問襦袢六十枚、猿下七十枚、燐寸その他兵隊用品數百點が屆けられ軍當局をいたく感激させた、これは一昨年歐洲戰爭が勃發しドイツ軍がオランダ本國に進駐するや蘭印政府は在留ドイツ人男子を不法にも監禁し婦人子供約六百名は着のみ着のまゝでわが國に引揚げ日獨伊婦人會の溫い手に迎へられ懷しの故國に歸る日を數へてゐたところが昨年獨ソ戰が勃發し殘された唯一の道を塞いでしまつた常夏の蘭印から歸り晩秋の冷氣に着物一枚で顫へる子供たちをみかねたわが陸海軍婦人會では一同に溫い情を示したのだつた、そのうち十二月八日大東亞戰爭が勃發しわが國も米英打倒の軍を進めるや自由を奪はれ財産を失ひ故國に歸る道を塞がれたこれら婦人たちは共同の敵に對して戰ふ日本の兵隊さんにシャツ一枚、猿下一枚を縫つてあげることこそ自分たちがうけた恩の萬分の一を報じまた祖國へ盡す忠誠にもなるのだと日獨婦人會々長東條夫人の斡旋で被服廠からさる三月二日ミシン三台その他附屬品一切を借受けて縫ひあげたものである

ナリス 水白粉
自然につやのでるよい

イチジク浣腸
發熱だ!!
寸刻を爭ふ應急手當に先づ浣腸を—
浣腸は イチジク浣腸

先づ健康！ 盡忠報國
何に病弱悩む勿れ、茲に大宇宙の神秘に叫せる開運法あり
熊崎式 姓名學
改名撰名、命名、雅號屋號、家相、方位、運命、九星気學
日高偉嚴 開運指導
京城府黄金町四丁目電車前 靜岡旅館（電話本二七二五）

わきが
わきがにて永年苦んだ私が發見した自宅療法の體驗談を無料にてお知らせします お困りの方はお手紙下さい
名古屋市中村區則武町五丁目六二 野村久子

ホテル案内
本三ホテル
京城本町三丁目

イマヅ 蠅取粉
慰問袋にぜひ一罐を！
（全國組合・藥店・荒物店に有）
戰地は蠅、南京虫、虱、マラリア蚊、毒虫サソリ等まるで害虫の巣窟です。イマヅ蠅取粉はこんな害虫ならわけなく全滅しますし、しかも使用携帶に便利で兵隊さんになくてはならぬ品ですから、慰問袋には何を措いてもぜひ一罐を！
家庭害虫全滅に 家畜家禽の虫に
蠅、蚊、蚤、虱、毛虱、蟻、油虫等家庭害虫ならわけなく全滅します。犬猫牛馬や家禽の蚤、シラミ、ダニ、羽虫等も手輕に驅除できます。
大阪市西淀川區大仁本町 株式會社今津化學研究所

南京虫取粉
從來の南京虫用蠅取粉に素晴しい改良を加へた新發明品！
どんなに強い南京虫や家ダニでもイマヅ南京虫取粉に觸れると勿論死んで了ひ、たとひ本劑に觸れなくても香を嫌つて寄りつかぬため家に居る虫が全部驅除できる上隣近所から移住して來るのも完全に豫防出來ます。
南京虫　家ダニ

◆頭痛に◆
ネオ セドノン
發賣 品村

ニキビが取れて色白くなる

今まで塗つたり飲んだりいろ／＼なことをしてもとれなかつたニキビやニキビ跡の變色、凸凹で困つた方は迷はず、ニキビ研究所へ一ハガキを…

最良の品質 最低の値段
パイロットインキ
2オンス入 ¥.20

哲學講座
小說より面白い
京城府…北…堂

トランシット　レベル
在庫豐富
株式會社 伊藤商行 機械部
京城府漢江通三角地
電話代表④龍山643番

サロン・アイスクリーム原料
ミルク・牛乳・コンス・ゼラチン一切不要
（カタログ五〇錢要）
興亞冷凍工業所

興亞化学工業會社製
アマツバパインクリーム
藥用
朝鮮總督府規格品

治せ肺病
肋膜炎も同じ療法で
肺病、肋膜炎は藥劑のみで治るものでなく、自然の恩惠—日光・空氣・榮養・食物・精神・運動等の綜合療法に依つてこそ治るのである。しかし現在起きてゐる病的症狀は先づ藥の力に依つて其の進行を止め、治癒の促進を圖ることが大切である。
病が治るか、「藥を買ふ買はぬ」は別として、どうしたら肺病が治るか、…東京日本橋…有田ドラッグへ…
肺病まるくてお困りの方は 有田ドラッグへ御相談下さい

皮膚科化膿症に
アルバジル 錠
內服により患部に浸達して起因菌を克服し、根元的治癒を迅速ならしめる最新化學療法劑／丹毒・面皰・癤・癰・膿痂疹・濕疹・外傷化膿等に
東京 山之內製藥株式會社 大阪

京城版

順化病院長後任に細川博士

さきに發疹チフスで殉職した京城府順化病院長故椎葉芳彌博士の後任は京城帝大醫學部細川正一博士が醫務囑託として十六日附で發令された

銃後救濟に完璧陣
京城社會事業協會 華々しく新發足

戰時下の社會教化事業もいちだんと強化を要望され一元的總合の機運にあつたが先般陳山濟氏の寄附した十萬圓を基礎に新に八萬圓が追加され基金十八萬圓をもつて財團法人京城社會事業協會の設立をみたが決戰下の銃後救濟に相應しく從來の方面委員聯合會、各種教化團體を打つて一丸となし華々しい出發をみることとなり廿日午後五時から半島ホテルに理事會を開催、會長鹽原府尹、副會長矢野府社會課長、野田京畿道社會課長、府本社會主事ほか理事、幹事十五名が出席して協議を遂げた、本年度の事業計畫としては

一、結婚相談所の設置＝深刻な結婚難が人的資源確保に及ぼす影響も少くないところから從來の府内の各種教化團體聯合會に於て經營して來た結婚相談所を繼承しこれらの內容を擴充の上結婚斡旋に充分の效果を擧げる

二、私設社會事業の助成＝府内の私設託兒所、保育園、養老園等の事業の內容に檢討を加へ積極的に助成する

三、各種社會事業の調査＝結婚、出産、乳幼兒死亡に關する調査及土幕、不良住宅、細窮民、乞食、浮浪者、不良癈疾者の調査を行ひ現下社會情勢に對處すべき適當な對策を樹立する

四、各種教化事業＝兒童愛護、日本精神昂揚、方面事業强調、敬老會の行事を實施する

五、講演及講習會＝銃後家庭婦人の生活改善並に勤勞强調に關する講演、講習會を開催し國語全解運動の實施

六、私設社會事業關係の表彰＝優秀なる社會事業關係及び社會事業關係篤行者を表彰し斯業の健全な發達を圖る

七、細窮民その他の救助＝府内の細窮民の保護救濟に遺憾なからしむるため隨時應急の救助費を支給し之が更生の道を得せしむる

八、不良癈疾者の保護＝府內に散在する多數の不良癈疾者を社會事業團體に收容せしめこれが施設費の一部を補助せしむる

赤誠の献金

廿日芳山、那須、黃金町五町會へ寄せられた銃後國民の赤誠は次の通り

同町會第五區愛國班一同は金屬回收賞與金十七圓八十錢を恤兵金として寄託▲芳山町四〇米田禮一氏は徵兵制實施に感激して金廿圓を献金寄託▲芳山町一四四豆腐屋文山南杜氏は米英に對する宣戰の大詔渙發されるや献金方を思ひたち一錢銅貨、五錢、十錢、五十錢の銀貨を貯めたのが五十四圓七十七錢にもなつたので献金寄託した

校服は異れど心は一つ
兩高女生が分列式の豫行演習

學徒六萬が感激の大行進を訓練の場に展開する廿二日の物語奉讀式に備へて、廿日午後二時半から京畿高女校庭で勝らしくも同校五百の生徒と第三高女生三百五十名が仲よく合同で大分列式の豫行演習を行つた

堂々八百五十のスカート部隊は各々異つた校服に包まれながらも一糸亂れず號令に從つて勇ましい行進を起し思はず見物中の兩校長の目を細めさせたが兩校は奉讀式當日も合同行進を行ふこととなつてゐる【寫眞＝分列式の豫行演習】

金光さんの美擧

仁義町一七〇金光濟工氏(三七)は豫てから殉南町會第十四區に消防器具の備付がないことに氣づきさる十二日二百七十九圓六十錢を手動ポンプ購入費として寄贈したが、同氏は本年一月國防獻金として一百圓を差出した町の篤志家である

新考案の聽診器
街の慰問袋

銃後厚生運動の達成といつても要はお互に健康に氣をつけてモリモリと逞しい肉體をつくるにあり、不幸病魔に見舞はれたら一刻も早く內臟の診斷に取掛かるべきで、醫學博士で灸療師といふ變つた經歷をもつ黃金町三丁目の清水さんは〃耳鼓聽診器〃といふ全國にも珍しい機械を獨力で考案、專ら患者に使用してゐる

機械に電流を通じて疾患部に觸れると耳にしたシーバーに〃ザア、ザア…〃と響いて忽ちツボが發見される仕組み、健民運動の奉仕者清水さんは元々馬の先生だけにウマいことを考へたもの【寫眞＝珍しい神經聽診器】

盲啞者も〃皆勞〃へ
『濟生院』の生徒が野菜作り

新堂町總督府濟生院盲啞部の不幸な生徒達の胸にも時局の波はヒシヒシと感じられ全校二百六十餘名の生徒は身の不自由さを克服して雄々しくも生產擴充と野菜の自給自足へと逞しく發足した

即ち同校內八百餘坪の庭園を利用して各組別に生徒が分擔して白菜や葱等の栽培を始め毎日給水や草取りに努め優秀な成績を擧げ〃盲啞者でもこの通り勤勞作業が出來るぞ〃と大いに張切つてゐる

京城府體育振興會發會式
廿二日に擧行

さきに解散した京城府體育協會は新たに京城府體育振興會として出發することとなり、廿二日午後四時半から府民館集會室で發會式を擧行、傘下廿六の各競技團體を包含助成することになつた、なほ會長以下役員左の如し

會長 矢野桃郎、副會長 千田專平、同 武者鍊三、同 朴興稙、理事長 市木彥嗣

土幕民の赤誠

貧者の一燈——敦岩町山八三に住む土幕民七百戸も大東亞戰以來次第に目醒めて附近の和光教團主藤村三郎氏の指導によつて、このほど部落民達で百八十四圓四十錢を醵金し十四日陸軍へ國防獻金として差出したが、廿日東大門署の調べによつて判明係官を感激させた

食糧報國隊東大門中隊教練

京城食糧報國隊東大門中隊の教練は廿日午前九時から黃金町六丁目府民會場で稻田東大門署長指揮の下に行はれたが、京畿道からは佃經濟課長が來場、隊員一同は意氣軒昂見事に日頃の訓練振りを見せて正午終つた

京城三州人會春季總會
廿四日に開催

京城三州人會では二十四日(日)午後三時から府民館中講堂で總會を開催、決戰下邦人の結束を一層強くすると共に各自團體を開いて懇親、郷土愛に浸るとともに會費は三圓(當日持參)なほ會員中通知洩れの方も是非出席されたいと

五巡査を表彰

六ケ月間社會情勢に熱心な報告書を寄せた東大門署の模範五巡査が廿一日稻田署長から表彰されることゝなつた、その氏名次の通り

宮本守率(東小門)池田成行(東大門)石村正道(龍頭)宮村進(東大門)原哲(同)

金一封が賞與として與へられる

赤痢、腸チフスの豫防注射
西大門署管內

西大門署衞生係では夏季の赤痢、腸チフス病の多發期に備へ徹底的な傳染病の發生防止に大童となつてゐるが、近く管內の町民に豫防注射を施行することになつたなほ管內の各町聯盟理事長を通じて全愛國班員に對し豫防服藥の配給斡旋をすることになつた

まだゐる横着商人
東大門署で手入

東大門署經濟係では去る四、五兩日管內一齊に價格無表示商品の取締を行つたが、その結果違反を摘發されたもの百三件に達し廿日そのうちの四十八件は說諭處分に附され五十五件は說示となつて今後を戒められた

東大門署へ献金寄託

新設町四一七黃伊月さんは廿日東大門署へ國防獻金として六圓を寄託した

芳山登氏母堂

東大門署東部勤務芳山登氏の母堂華順さんは十九日清涼里二三の自宅で病氣のため逝去、享年四四、葬儀は廿一日午前十時自宅で執行する

掘出し〃もの〃の澤山
商工獎勵館で『友愛セール』

戰爭の中にも床しい趣味を取入れて着古した衣類の再生を圖らうといふ目的の下に十年間續けられて來た京城友の會の『友愛セール』は大東亞戰以來銃後の婦人にとつては殊に必要を痛感されつゝある行事の一つとして益々各方面にその利用價値が認められて來たが、同會では今後一層『友愛セール』の目的を普遍するために來る廿九日南大門通商工獎勵館で午前十時半から正午まで衣類、家具等の不要品を持寄つて盛大な『友愛セール』を催すことゝなつた

出品受付期日は廿五日まで竹添町二ノ九六花村芳子さん方及び東崇町大學官舍佐藤萬喜氏、青葉町一ノ一〇〇梅原ヒサさん、南米倉町二一一島田佳枝さん、初音町一〇二岩見きみさん、三坂通二七ノ九山本しづ子さん、新堂町二五一ノ二九館カノさん、岡崎町二八尾原いほえさん方で取扱ふが手數料は賣價の一割とし一般家庭夫人の出品を希望してゐる

諺法學院に高等科新設
六月から授業開始

皇民鍊成に拍車をかけてゐる倉川町諺法學院では鹽原院長の肝煎りで二年程度の高等科新設を當局に申請中であつたが、このほど正式に認可されたので六月上旬から授業を開始することになつた、これは府內私立小學校としてははじめての高等科新設で、その成果を各關係方面から期待されてゐる

豐田耕兒提琴演奏會
天才少年提琴家來る

一、日時…五月廿八日(木)夜六時半 (廿八、廿九兩日晝間は學生に限り演奏)
一、會場…京城府民館大講堂

ピアノ 渡邊正己
テナー 平間文壽(賛助出演)
ソプラノ 吳敬心

會員券 一、二階指定席 二・〇〇 三階自由席 一・〇〇 (稅共)

主催 京城日報社
後援 朝鮮音樂協會

內鮮一體は〃國語〃から (八)
服裝も內地好み
幼少時から常用を獎勵せよ 八幡昌成氏夫人語る

遞信局に在來補十五年勤務現在第二放送部長、桂洞町一四〇ノ五、八幡昌成氏方も嬉しい國語常用家で、廿日同家を訪れると愛子夫人は愛想よく迎へながら次の如く語つた【寫眞＝八幡さんの一家】

私達は小學校の時分から內地人側の學校に行つてゐたので幼少の頃からずつと國語を常用してをりますので子供達も自然日常の會話などは國語ばかりを用ひてゐます、只私の母がちよつとした躾みに朝鮮語を話す位で服裝も洋服か和服を着用し主人は今まで一度も朝鮮服を着たことがなく和服姿にもすつかり馴れて『着物は和服に限るよ』といつてゐますが、私は十年前の或る日電車で足を負傷したため下駄も履けず出る時にも非常に困るので仕方なく私だけが朝鮮服を着てゐますよと口惜しさうに語り

最も大事なのは、これから次代の皇國を背負つて起つ第二國民を強く正しく明るい精神を培ひ將來良き皇民としてお役に立つためには子供等を先づ內地人同樣の生活習慣に馴らせると同時にさうした日常生活のうちに日本固有の武士道精神を養ふやうな家庭教育が一番必要だと思ひます、これがため家の子供等には毎日先生を招いて國語や詩吟等も敎へてゐます、特に去年創氏制度の時には、主人が非常に喜んで『これは自由使いとだ』と長男を除く六人の娘は英明寶德にして光輝あるといふ日本の言葉を基に長女は英子＝京畿高女卒業＝次は明子＝同校三年＝三女は賢子＝齊洞國民學校四年＝四女は德子＝同校二年＝五女は光子、六女は輝吉と名付けました、これからはもう半島人も國語常用の時代ですね……これによつてより早く內鮮一體の實を擧げることが出來ると存じます、國語常用には出來るだけ相手方に遠慮なく話すことが何より大事だと思つてをりますが、國語常用は先づ何よりも子供の時分からでないと、正確な發音が出來ませんから、言葉は幼少の時分から大いに獎勵することが絕對必要であると存じます

〃強い小國民〃の鍊成に拍車
京城彰義學院

新營町京城彰義學院では金田院長の肝煎りで香國團の『家なき天使』廿餘名を收容、無料で皇民教育を授け關係者から感謝と信望が寄せられてゐるが、去る九日半島同胞に徵兵令實施されるや聖恩の洪大無邊に感激『この光榮に報ゆるには小國民の體位向上を圖らねばならぬ』と每週水曜日を全兒童の體育鍛鍊日と定め、同日は四百六十餘名の全兒童を總動員して規律正しい體操訓練を積極的に行つてゐる

愛の赤道【99】
竹田敏彦作 都竹伸一畫

二つの影 (十七)

二郎も驚いて訊ねたが、

「何處とも、言つて行かなかつたですか」

「私の方でも、後から手紙など來た時の用意に訊ねてはみたのですが、後で、向うから、詳しく所を書いて知らせるからと、さう言つて出ていつたきりですから、どちらとも、一向わかりませんの」

「へえ、さうですか」

「ほんとに、何うなすつたんですか……すこしどうも、近頃へんでございましたわね」

おかみさんの眼にも觸つたか、怪訝な顔で、千鶴子の行動を非難するやうな響を洩らした。二郎はそれを見て、

「さうですか……いや僕も、よくわからないんですが、何か、友達でも、出入してゐるやうなことはなかつたですか?」

おかみさんの顔色を探つてみたが、

「別に、誰方も、訪ねて來る人もありませんし、二階に居なさる方も…場の人も、みんな不思議に思つてゐるくらゐですから」

「どうも、御厄介をかけしいたやうに…」二郎は、煙に卷かれたやうにいつたが、

「いや、失禮しました。もしハガキがまゐりましたら所書を控へておいてくれませんか」

「承知いたしました。私はまた、あなたは御存知のことゝ思つて居りましたのに」

おかみさんは笑ひながらいつた。二郎は何だか自分まで嘲瞞されてゐるやうな氣がして、そのまゝ荒物屋の店を出たが、いよいよもつて千鶴子の行動か、わからなくなつてしまつた。

「これぢや、名古屋へ返事のしやうもない」

何處までも世話を焼かせる奴だ——二郎も、ひどく裏切られたやうな氣がして、今夜は、少々不愉快だつた。

驛へ着くと、いつものやうに、二郎はその日の夕刊を三種類ばかり買つて、ちやうど着車してゐた目黑行の電車に飛乘つた。

そして、何か腹立たしい氣持を抑へながら夕刊を展いた。

我が空軍マニラ空襲、
マレー戰線益々快調、
香港我軍下に歸伏、

今夜も紙面の隅々までに輝き溢れた皇軍の戰果に、二郎の胸は再び…した感激も一氣にして消し飛ばされてしまつた。

周囲の人々がびつくりして振返るほど二郎は魂消た聲を立てた

「おや!」

が、次の瞬間である。

米兵の鬼畜殘虐
敗容邦人を惨殺で救助
ミンダナオの修羅

第一面の中央から下方にかうした大きな標題が、二郎の眼に飛込んだのだ。更に別項には、

邦人七十餘名死傷
血迷つて退却米軍の暴虐

二郎は、戰るやうに、本文の上に眼を晒した。

【上海特電廿日發】上海に達した情報によれば、比島では正義人道を嗤へ、その實東亞にあくなき侵略の手を伸ばしてゐた米國軍隊が、豺狼の如き正體を暴露し、開戰の殘人ともいふべき邦人に、眼もあてられぬ殘虐行爲を加へたことが判明、敵艦艇飛び行はれる皇軍の大激援と對應して、今度のやうに新たな徹報を買つてゐる。それは二十日未明の皇軍ミンダナオ敵前上陸に際して、同所の在住邦人二萬數千人は……

二郎は、ここまで讀むと覺えず、ぐつと息を呑んだ。

ラジオ (二十一日)

朝 六・三〇 世界と海(三) 村川堅固▲一一・〇〇(大阪)「笛の名人」林幸子他

晝 〇・三〇 室內樂 東京室內樂團 指揮中村金夫▲一・三〇(名)新しい生活の建設 話店と便談 (一)聯絡船を巡りて 松永勝能▲二・〇〇 南方の…

夜 六・〇〇 シンブン、偉人傳〃野口英世〃赤星幸雄他▲六・二〇 大相撲夏場所實況十二日目(錄音)▲六・三五(城)軍人の征となる歡び 金元禮▲七・三〇 興亡を決するもの、南方占領地の現察談と開發問題の高義 平田英夫▲九・〇〇(城)歌謠劇(朝鮮語)〃樂しい我が家〃平沼明外

商業及法人登記公告

[illegible]

工作機械
豫約讀者募集 五月二十日より自由販賣書店にあり 書店豫約者にのみ頒つ
工具と材料 每月八〇錢 年九・六〇
東京市小石川區水道橋… 振替口座東京25506番
科學主義工業社

ビタミン VB2 複合體
ニコチン酸 フラビン ビタミンB6 F因子
濃厚B2群に 更にビタミンB1を併有
本劑は肝臟及米糠より抽出せる消化吸收共に頗る良好なる濃厚體にして 最も効力を發揮し得る狀態にあり 衰弱せる胃腸にも何等の負擔を與へずB2複合體缺乏症に快効を發揮す
適應症 結核・虛弱質 食慾不振・慢性大腸炎 胃酸過多・持續性下痢
一〇〇錠 二・五〇 三〇〇錠 七・〇〇 九〇〇錠 二〇・〇〇 粉末もあり
理研ビタス錠
財團法人 理化學研究所 創製
販賣元 ⑱ 株式會社 玉屋商店

買出しの奥様に
お買物で外出の多いこの頃——上品についてアブラヤケにも崩れない白粉

大百番 アイデアル 粉白粉
白・肌・新肌・明肌・濃肌・小麥・綠 東京 高橋東洋堂

地球鉛筆
製圖用鉛筆ノ生命ハ… 濱松…

東洋拓殖債券償還公告

第百二十一回社債 償還期日 昭和十七年六月五日 支拂場所 日本興業銀行、朝鮮銀行、第一銀行、三井銀行、三菱銀行、安田銀行、第百銀行、住友銀行、三和銀行及日本信託銀行ノ各本支店(除在外國支店)

第百二十二回社債 償還日 昭和十七年七月二十五日(償還期日タル七月二十六日ハ銀行休業日ニ付前日ニ繰上償還シ利子ハ利札面全額ヲ支拂フ) 支拂場所 朝鮮銀行

第百二十三回社債 償還日 昭和十七年八月十五日(償還期日タル八月十六日ハ銀行休業日ニ付前日ニ繰上償還シ利子ハ利札面全額ヲ支拂フ) 支拂場所 朝鮮銀行

第百二十七回社債 償還期日 昭和十七年六月五日 支拂場所 第百二十一回社債ニ同ジ

第百四十一回社債 償還期日 昭和十七年七月十五日 支拂場所 第百二十一回社債支拂場所ノ外橫濱正金銀行、野村銀行及三井、三菱、安田、住友ノ四信託會社

昭和十七年五月 東洋拓殖株式會社

第121回 壹萬圓券 28 125 224 / 五千圓券 149 150 325 326 509 / 壹千圓券 自91至100 自241至250 自621至630 自671 / 510至 663自 664至 707自 708至 … 811 820 891 900 1,031 1,040 1,071 1,080 1,811 / 680至 721自 730至 771 780 / 至1,820 自1,961 至1,970

第122回 壹萬圓券 2 11 179 220 307 445 / 五千圓券 127 128 361 362 / 壹千圓券 自146至155 / 472 697 700 1,105

第123回 壹萬圓券 127 142 143 349 384 / 五千圓券 345 346 469 470 / 自326至335 自726至735 / 407 418 539 593 597 941 1,001 1,089

第127回 壹萬圓券 31 132 257 265 394 404 654 731 736 746 / 五千圓券 35 36 179 180 311 312 389 390 573 574 631 632 / 805 821 824 847 867 926 1,003 1,030 1,082 1,108 1,115 1,125 1,185 1,201 / 壹千圓券 151 160 341 350 / 自1,031至1,040 自1,171 / 645至1,180 646自1,361 745至1,370 746自1,391 至1,400 自2,141 至2,150 自2,871 至2,880

第141回 壹萬圓券 49 192 197 215 234 256 397 399 422 452 497 508 509 581 / 1,041 1,109 1,121 1,169 1,279 / 五千圓券 585 682 727 851 888 896 990 995 / 125 126 153 154 233 234 253 254 285 286 325 326 / 壹千圓券 461 462 861 870 自1,051至1,060

勝寫 松川商芸社 美術勝寫印刷 タイプ印書引受 京城明治町…
會社設立・解散・合併 會計檢査・決算・淸算 整理事務・帳簿・立案 中央計理事務所 京城府和泉町一九五

第七期末貸借對照表 (昭和十七年三月三十一日現在) … 朝鮮工作株式會社 [illegible]

第一期決算公告 (昭和十七年三月三十一日現在) … 京城府旭町一丁目六十三番地 朝鮮…株式會社 [illegible]

第八期決算公告 貸借對照表 (昭和十七年參月參拾壹日現在) [illegible]

第貳拾八期貸借對照表 (自昭和拾六年四月壹日 至昭和拾七年參月參拾壹日) [illegible]

昭和十六年度第三十三期貸借對照表 不二興業株式會社 [illegible]

京城鑛業株式會社 [illegible]

第九期決算公告 (昭和十七年三月三十一日現在) … 雲松鑛業株式會社 [illegible]

花柳病泌尿科 安部醫院
小住宅月賦建築 第二申込締切迫る
花柳病專門 恒松醫院
徵兵令實施ニ當リ求人希望者ヲ
第一徵兵の左記へ
祝徵兵令實施

肺病全治 必ず來診せられよ 京城府忠信町一二 萬和堂藥局
用達 お使ひは迅速に 東光へ 東光用達 電本局2 2743
京日案內 料金表 料金は總て前金、詳細は廣告部へ御問合せの事
雇入 女子事務員採用 …
美容 助手入用 … 吉野美容院
女子 …
外務 …
美容 … 明星美容室
紙裁 斷工一名 急募 … 印刷所
被雇
家庭 …
家庭 …
金融
電話 …
雜件
貸間 二人連れの方 … 大和田
電話 何局にても買入度し 光化門一三七五番へ
賣家 …
讓店 洗濯所 …
貸事務所 …
特別案內
株式外務員 … 白井友之助商店
女子事務員募集 藤本ビルブローカー證券 京城支店
建築見積者招聘 中央興業組合
女子事務員採用 神戶海上火災 京城支店
會社向店鋪讓 尾崎

城南劇場 廿一日ヨリ二十四日マデ 日本ニュース 文化映畫 國民禮法手帳 新興映畫時代劇 雲雀は空に 主演 市川右太衛門 高山廣子 市川男女之助 新劇映畫現代劇 母の姿

東寶若草劇 五月十五日より 朝鮮ニュース・文化映畫 日本ニュース 南から歸つた人 但し日曜日に限り午前九時半開場

東亞中央劇場 二十日ヨリ三日間 日本ニュース 文化映畫 南氷洋 春よいづこ 鶴八鶴次郎 長谷川一夫 山田五十鈴

喜樂館 廿一日より四日間 日本ニュース(最新報) 文化映畫 山の誓ひ 三味線武士

近日改裝開場

第一劇場改め 京城寶塚文化劇場 廿一日より廿七日まで 1 漫畫 おいらの捕鯨船 2 國際文化協會提供 伊太利小國民 3巻 3 藝術映畫社製作 南支那廣東 4巻 4 日本ニュース 2巻

朝日座 二十一日 二十二日 二十三日 三日間 東都女流浪曲 松平八千代 橘左近孃 壽々木女米若 每夕六時開演

東洋劇場 劇團青春座公演 五月十九日より 金健作 麥畑 四幕六場

桃花劇場 二十日二十一日(二日間) 大東亞戰況ニュース 文化映畫 白蘭の歌 李香蘭 長谷川一夫

新富座 十九日ヨリ(三日間) 新版 曲藝團 主演 エミル・ヤニングス 日本ニュース 文化映畫 新版 沙漠の恩人 回教徒

大陸劇場 二十日ヨリ女性週間 ニュース 文化映畫 純情二重奏 前後篇 ボートの八人娘 エリッヒ・ワシュネック監督 (四〇錢均一)

浪花館 五月二十日ヨリ上映 大東亞戰況ニュース 主婦之友連載 太陽先生 新興京都超特作 鬼あざみ

京劇 只今上映中 二十一日マデ … 諜 未だ死せず

城寶 廿一日より廿七日迄 1 大東亞戰爭戰況ニュース 2 朝鮮ニュース 3 文化映畫 …

和信映畫館 五月十五日より廿一日迄 正午よりラジオニュース中繼致します 朝鮮ニュース 日本ニュース

明治座 南から歸つた人

夕刊
京城日報
夕刊一部 定價金二錢
發行所 京城府太平通一丁目三十一番地 京城日報社

翼賛政治會けふ發足
學國的政治力の結集
初代總裁に阿部大將

【東京電話】大東亞戰爭の漸々たる戰果に即應して戰爭目的を完遂し翼賛議會の確立を期すべき學國的政治力の結集は總選擧とみにその機運高揚し去る七日結成された翼賛政治結集準備會において各界代表の創意と工夫により僅々二週間にして『翼賛政治會』の準備成りここに諸般の準備全く整つていよく廿日午前十一時大東亞會館に創立總會が開催されるに至つた、阿部大將など主唱發起人七十七氏をはじめ參加勸説の招請に應じた貴衆兩院議員、財界、言論界、翼賛會、諸團體各代表、翼壮團長その他各界の有力者など凡百二十三名出席、政府側より東條首相以下陸海兩相を除く各閣僚臨席、何れも創立總會を擧行、滿場一致をもつて阿部信行大將を總裁に推戴しかくて政黨解消以來の懸案とされてゐた學國政治體制の中核體はここに臨時議會召集を目前に控へて翼賛政治會として誕生、學國政治力發揚の第一歩を踏み出すに至つた、この總會に先立ち午前九時會員を代表して山崎達之輔、伍堂卓雄兩氏相携へて明治神宮、靖國神社に參拜、政治力結集を神前に奉告祈願をこめたのち十一時より三階の大廣間において創立總會を開會、小倉正恒氏座長席につき嚴肅なる國民儀禮のゝち山崎達之輔氏より翼賛政治力結集に至るまでの經過を報告し協議に入り、翼賛政治會の基礎たるべき規約、綱領、宣言を次々原案可決し小倉座長の發議で阿部大將を初代總裁に推擧、滿場一致でこれを承認し阿部總裁より別項の如く翼賛政治會結成の意義と使命とについて所信を披瀝し、これに對し伍堂卓雄氏會員を代表して挨拶を述べ阿部總裁指導のもとに使命達成に邁進すべき旨を誓ひ再び阿部總裁より顧問役員を指名し、ついで東條首相は來賓として祝辭を述べ『各界の先達諸氏の總意と工夫が遺憾なく盛られて學國政治力の結集が實現し翼賛政治會の生誕を見るに至つた、これは大東亞戰爭の必勝、必成のため慶祝に堪へない』とて翼政結成に當つた關係者の勞を謝し前途を祝福し終つて一同聖壽萬歳を奉唱、散會裡に創立總會を閉ぢた、かくて翼賛政治會は貴衆兩院議員のみならず、廣く各界の有力者を網羅し學國的政治力結集の中核體として政府ならびに大政翼賛會と相携へて三位一體を實現、國內體制の刷新強化を期すべくわが國政治史上劃期的なその使命達成に邁進することとなつた

重慶代表ジンナーと要談

【リスボン十九日同盟】ニューデリー來電によれば重慶駐印代表元交通部次長沈士華は十七日回教徒聯盟總裁ジンナーを訪問、一時間にわたつて要談を遂げた

民一億、渾然一體
翼賛の大道完うせん
阿部總裁挨拶

阿部總裁

【東京電話】創立總會における阿部信行大將の總裁就任挨拶左の如し

阿部總裁挨拶

只今不肖私は本會の總裁に推擧せられるの光榮をになふことになりました、現下未曾有の非常時局に當り何人もそれぞれの職域に御奉公申し上げ一切私心にかゝはるべき時でありませんので敢てその器には非ざるを知りつゝも謹んで之をおうけいたします次第であります、御承知の如く去る七日東條內閣總理大臣が私どもに對し擧國的總選擧の行はれたのを機とし全國民の總意をいよく強固にし大東亞戰爭の完遂と翼賛政治體制の確立とを目指す學國的政治力の結集を衷心より希望する旨のお話があり、かつこれが實現の方法につき工夫努力をいたすべき要請があつたのであります、この學國的政治力の結集に關しましてはかゝる政府の要請があつたばかりでなく廣く一億國民のこれを求むることすでに久しいものがありましてしかもその實現を見ずして今日に至つたのであります、這般の總選擧における結果を見ましてもまた國民の要望がこゝにあつたと信ずるものであります、私どもはこの政府の要請とこの國民的要望とを打つて一丸とすることこそわが國における政治上喫緊の要務なりと考へ極めて至誠の學國的政治力の結集を具體化すべくひたすら研究工夫を重ねてまいつたのであります、幸ひにして主唱發起人各位の熱誠によりまして旬日を出でずして規約、綱領、宣言要旨の成案を得今日こゝに斯くも多數各位の御贊同を得て本會の創立總會を開くに至りましたことは飛躍的轉換期にある邦家國運のために誠に御同慶の至りに堪へないことであります、すでに各位におかれては綱領、宣言により本會の企圖するところを十分に御諒承のことゝ存じますがこゝに本會の運營などに關し簡單に私の所信を披瀝いたしたいと存じます、そもく本會の使命とするところは一億國民が渾然一體となり肇國の大理想を世界に發揚し皇國の眞姿顯現のために翼賛の大道を完ふせんこと期するにあります、しかしてこの國家的重大使命を遂行いたしますには國民總力を凝集しこれを政治力に動員する仕組を必要とするのであります、そこに皇國獨自の一大國民的政治力の結集が要請されるのであります、本會が過去における政黨と異り、また一國一黨的存在とも異なる眞に皇國獨自の政治的組織たるを要する所以もこゝにあります、從つて本會の運營についても新なる工夫構想を要するのであります、すなはち將來の政黨は政策を以つて政治團體結成對立の基礎としたものでありますが現下要請される政治組織體は政策の對立抗爭を眼目とするものは非ずして國民的至誠の政治力結集にあると信じます、學國的報國の至誠からのみ邁進し得るものと確信されると信じます、顧つて大東亞戰爭下における高度國防國家體制の建設は八紘爲宇の建國の大理想を根底とするものであります、その歷史的な事業を達成するためには雄渾にして壯大なる國民的總意を反映せしむる國民の政治的協力體制の確立を要し一切がこの皇國大理想の完遂に集約さるべき經綸とその果敢なる實踐が要請されるのであります、こゝに私は本會創立の意義を申述するのであります、言葉を換へていへば本會は國民各界にわたり政治翼賛の總力を凝集し帝國憲法に恪遵し協賛の誠をいたす翼賛議會の確立をはかるとともに國政の運行に協力しもつて大東亞戰爭の完遂と大東亞共榮圏建設の方途を促進せしめ進んで世界新秩序樹立に對するわが指導性を確立せんとするものにほかならぬのであります

しかして政治翼賛の大業を完遂するためには國民の各職域を通ずる組織的協力に俟たねばなりませぬ、從つて翼賛政治會は大政翼賛會と緊密なる連繫を保ち政治翼賛と國民運動推進の實踐と渾然一體ふるものと信ずるのであります、終りに臨み私どもは皇軍將士が前線にあつて死生を超越して滅私の誠を盡すと同じ心境に徹し以上述べました、本會の使命を完ふし政治翼賛の大道に挺身せんことを誓ひたいと存じます、かくして皇國興隆の基礎をますく強固ならしめ世界新秩序樹立の先達としての責務を果すべく各位の御協力を切にお願ひ申上げ私の御挨拶といたします

翼賛政治會宣言、綱領

【東京電話】翼賛政治會の宣言、綱領、左の如し

宣言

東亞の安定を確保しもつて世界の平和に寄與するは、畏くも宣戰の大詔に昭示し給ふところなり、帝國は今や古今未曾有の世界動亂に際し大東亞戰爭の完遂に邁進す、洵に曠古の大業なり皇師一度出で赫々の戰果は世界を震撼せりといへども大業の前途はなほ遼遠なり、すなはち國民の政治意識を昂揚し擧國的政治力を結集しもつて國家の總力を發揮し戰爭目的を貫徹せざるべからず、惟ふにこの戰時下あへて總選擧を施行せられたるは清新強力なる議會の確立を庶幾せるものにほかならず、しかして總選擧の結果は翼賛政治體制を確立して必勝の翼ふところを明かにせり、これまさに一國の翼賛體制を確立するの時なり、翼賛議會の要は清新なる政治力をもつて派閥抗爭を一掃し一地方一職域の利害にかゝはらず廣く國家的見地に立ち公議公論の府として政府と協力するにあり翼賛議會の確立また實にこゝに存す。

本會は國民各界にわたり政治翼賛の總力を凝集しもつて國政の運行に協力せんとす、しかして翼賛政治體制の確立は翼賛的國民運動の基礎の上に立たざるべからず、よつて本會は大政翼賛會と緊密なる聯繫を保ち相ともに大政翼賛運動の徹底を期せんとす、大東亞戰爭の完遂、大東亞共榮圏の建設、世界新秩序の樹立を思ふ時帝國の任務は眞に重大なり、われら國民は須らく肇國の大理想のもとに鞏固なる團結と雄大なる氣魄とをもつて今後の政局に對處せざるべからず、本會の發足に當り明かに結成の趣旨を述べあまねくこれを天下に告ぐるはまたこれわれらの責なりあへて宣す

綱領

一、國體の本義に基き擧國的政治力を結集し以て大東亞戰爭完遂に邁進せんことを期す
一、憲法の條章に恪遵し翼賛議會の確立を期す
一、大政翼賛會と緊密なる聯繫を保ち相協力して大政翼賛運動の徹底を期す
一、大東亞共榮圏を確立して世界新秩序の建設を期す

陸海兩相を除く全閣僚參加

【東京電話】翼賛政治會には主唱發起人として賀屋、岸、井野、八田の四閣僚が參加してゐたが今回の創立總會を機として新に東郷外相、岩村法相、小泉厚相、橋田文相、寺島遞相および鈴木國務相の六相が參加するはず

翼賛大道に挺身
會員代表伍堂氏挨拶

【東京電話】創立總會における會員代表伍堂卓雄氏の挨拶左の如し

本會の誕生は大東亞戰爭を完遂するための必然的要求に基くものでありましてその使命は洵に重大であります、從つて私どもはその翼賛政治會は從來の政黨その他の政治團體あるひは地域職域による諸團體とは全然本質を異にするところの學國的政治力の結集體であることを銘記致しまして何よりもまづ黨派對立の意識を除去し小異をすてて大同につき會員相互の結束を固むるとともに政府および大政翼賛會との間に和衷協同の實をあぐべきを第一義とせなければなりません、擧國的要請に應へて成立致しました本會は實に重大なる責任を課せられて本日こゝに全國民の前に否全世界の前に登場したわけであります、われく一同は總裁閣下の御指導の下に眞に政治翼賛の大道に挺身して本會創立の崇高目的を完全達成するやう各自最善を盡す決心であります

初總務會開催
常任總務決定

【東京電話】翼賛政治會では二十日午後二時半から大東亞會館に初總務會を開き常任總務の選出を協議決定するが事務局長、會計監督ならびに院內機關は近く決定する

總務廿九氏指名

【東京電話】翼賛政治會創立總會において阿部總裁より指名せられた總務は左の廿九氏である
岩倉道俱、石渡莊太郎、牛塚虎太郎、遠藤柳作、岡田忠彦、大麻唯男、太田耕造、太田正孝、岡部長景、勝正憲、金光庸夫、清瀬一郎、小磯國昭、後藤文夫、小林順一郎、酒井忠正、白鳥敏夫、末次信正、千石興太郎、津雲國利、田中都吉、永井柳太郎、橋本欣五郎、藤山愛一郎、前田米藏、山崎達之輔、横山助成、石黒忠篤

北邊輸送力增強へ
南總督重要訓示
鐵道局長會議開幕

大東亞戰下朝鮮鐵道輸送業務に萬全を期して行はれる地方鐵道局長會議第一日は廿日午前七時卅分から總督府第一會議室において南總督、大野政務總監、高橋朝鮮軍參謀長初め總督府各局部課長、山田鐵道局長、小林京城、大和田釜山、森咸興各地方鐵道局長、本局各課長出席のもとに開催別項の如き南總督の訓示に次いで高橋朝鮮軍參謀長の口演、鐵道局長の指示事項あつて午前の會議を終了午後は一時再開、諮問事項の答申及び地方鐵道局よりの希望事項の開陳を行つた

會議第二日の廿一日は午前七時卅分から鐵道局第一會議室において開催、第一日の諮問事項の協議打合を行ふ【寫眞は南總督の訓示】

總督訓示要旨

本日茲に地方鐵道局長會議を開催するに方り我國未曾有の重大時局下における鐵道使命に鑑み一言所懷を述べて諸君の決意を促したいと思ふのである、今次大東亞戰爭の目的が如何に崇高遠大なる歷史的意義を有するかは既に諸君の承知の通りであるが、戰端開始以來大詔渙發の下、殉忠の一念に燃ゆる我が皇軍將兵の赫奕たる偉勲に依つて斯くも短時日に相並いで洵に驚嘆の外なき偉大なる戰果を收めつゝあることは我等一億國民の倶に衷心より感謝措かざる所である、今や戰局の大勢動かすべくもなく本戰爭の勝利は既に我にありとの事明かなりと雖も米、英兩國は永年に亘り廣大なる地域を領有支配して謂れる人種的優越を盲信し、豐富なる經濟力を恃みて反擊の機を窺ひをり俄に我が帝國の膝下に屈伏するものとは思はれないのである、茲に於て愈よ前線銃後の分ちなく戰ひの長期に亘ることの必然なるを想ひ一億國民今こそ必勝の信念に徹して遂に一無二長期戰を戰ひ抜かねばならぬのである、現在皇軍の南方經略作戰は着々として雄渾壯麗なる展開を示しつゝ大帝國は力強き建設の發足を見つゝあるのであるが、それは取りも直さず北邊大陸の護り固さによつて初めてこれを能くし得るのであつて特にわが朝鮮自體の責荷する國策的重大使命も大東亞戰爭下において益々重要性を加へ殊に二千四百萬官民の責務は格段に重しとするのである、しかしてこれを朝鮮の運輸交通を擔當する鐵道の使命に想到する時各位に課せられたる職責は計りしれないものがあるのである、即ち朝鮮における鐵道輸送陣の完璧こそは北邊鐵道の緊要性とも謂ふべく鐵道の重要性今日より大なるはないのである、諸君は深く我が大陸の戰果に應ふると同時に長期戰下における輸送機構の重荷を擔ひ愈々鐵道人の一致協力、永年に亘り培へる傳統を發揚し以て旺盛なる萬全を期し聖戰目的に向つて、邁進せんことを希求して已まないのである

一、鐵道輸送力强化

近時朝鮮鐵道の業績が、飛躍的進展を遂げたことは五年前に比し二倍十年前に比すれば四倍の激增振りを示し昭和十六年度においては旅客九千萬人、貨物二千三百萬噸を突破するの盛況にして輸送力の限界に達しつゝありと認めるのであるが、然しながら斯る旅客、貨物の輸送需要に伴ひ他面未曾有の輸送難を現出したのであるが、この間當局員諸子の絶大なる努力によつて克く輸送の方途を講ぜざりしは本職の深く欣快とするところである、獲に北邊大陸の雄なる大東亞戰爭下に於ける我が朝鮮の地位は益々重要性を加へ或は帝國國防の要めとなり或は豐富なる重要資源の開發、銃後生産力擴充の强化等國家總力の確立に一途邁進し共榮圏の中核體としての重大なる一翼を分擔しつゝあるので朝鮮鐵道の任務は極めて重要である即ち政治、文化、産業、經濟、治安各方面に亘る朝鮮統治の大動脈たる使命を有するのみならず又一方大陸ニ貫輸送の重要なる一部門を形成する地位にあるを以てすることありとも鐵道人としての斯る時局の要諦を銘記しつゝ各種の施設を擴充し要員を整備し以て現有施設と輸送力の增强に適切なる萬全の方策を講じ、以て大陸兵站基地朝鮮の使命を全うせねばならぬ、今後に於ても國防上の要請に基く輸送は絶對に之が完遂を期するは勿論他面一般民需殊に重要物資の輸送に付ても今後とも萬全を期して國策的なる輸送を計り銃後生産力擴充に努めねばならないのである、換言すれば兵站たる鐵道と産業經濟の動脈たる鐵道の二大目標の達成こそは鐵道に負荷されたる絶對的使命であることを銘記されたいのである

二、官紀肅正

總て官に職を奉ずる者は事潔謹嚴自らを持することは當然の責務であるが、斯る事情の下における朝鮮鐵道の任務は全く國家の負託に應ふるの至誠の一念に徹するの心境に至れば必ずや遺憾なく國家の負託に應ふることを得るのであつて自然業務に當りては敏速確實、旅客公衆に對しては親切丁寧なる態度が生れるのである、殊に鐵道の如き膨大なる事業は輸送を基調として實施せらるのである、旅客、荷物を對象として日夜勤務する事業に在りては斯る心境を以て自ら規律を正し客、荷に對して奉仕することを第一義とすることの肝要なるは謂ふまでもない所であるが、特に現業從事員の一舉手一投足が如何に旅客、公衆の心情に影響するかを深く省察して率先垂範の實を擧げるやう部下從事員を指導されんことを望む、以上所信の一、二を披瀝したのであるが、一昨年十二月鐵道局を新設してより既に一年有半、各位の奮揮、鐵道理官!…の努得で業績大いに見るべきものあるも大東亞戰下一億國民總力を擧げて光榮の歷史を創造する本年度に於て更に上下一層國民の誠を擧し以て聖戰目的の完遂に邁進せられんことを希望して已まず、一言以て訓示とす

昭和十七年五月二十日
朝鮮總督 南次郎

英佛海空戰
アルゼリヤ近海に展開

【リスボン十九日同盟】アメリカ來電によれば十八日午前佛領アルゼリヤ近海において英佛兩國海軍艦艇および航空部隊の間に海空戰が展開されたが北阿における英佛艦隊の衝突はこれが二度目であるが今次の衝突については未だ確報はない

閣議および鈴木企畫院總裁が翼政會々員として參加することになりこれによつて陸海兩相を除く全閣僚が翼政會々員となるとになつた

先づ邦人進出を待つ
事變公債も敵產で十分補はん
砂田顧問歸還談

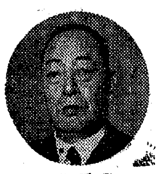
砂田顧問

【東京電話】南方現地陸軍々政最高顧問砂田重政氏は中央と要務打合せのため十九日午後東京驛着列車で歸京したがマレーおよびスマトラの現状を左の如く語つた

軍政の状況……戰爭が一段落を告げた今日では軍政第一主義で渾然とあげて軍政に協力して各部門を分けてやつてゆくことになつてゐる、かくて軍政の根本方針としては戰爭に要する資材の獲得と現地生活の自給自足を圖るといふことを目標にしてやつてゆくことになつてゐる、この方針に基いて抗日だの共産黨だのといふ種類のものに對しては徹底的に彈壓を加へるが、これに反して日本の統治に對し赤誠を披瀝して忠勤をぬきんでるものに對してはその生命財産に十分な保護を與へることになつてゐる

産業復興の状況……重要資材のボーキサイトはすでにどんどん積出されつゝあり、錫もまた内地の要求量だけは毎日生産をつづけてゐる、ゴムは敵産を接收したものが漸次内地に送りまた生産にも入りつゝあるのでこれらの物資はもつと内地で多量に消費してもらはぬと生産過剩に陥る状態である、しかしなんといつても種々のものを相當に破壞された後であるから今のところ生産制限をするやうな必要はない、全體を通ずれば從來に比較して生産減を來たすであらうといふ見込みですべての産業を進んで復活させる方針をとつてゐる現状であるが、大體において順調に回復しつゝある

食糧の自給自足……食糧の自給自足は種々調査の結果、極めて簡單に出來るといふことが明瞭になつた、即ち少し生産獎勵をやつて簡單な施設を施してやれば米とか麥とか野菜などは直ぐに出來る、米などは何時蒔いてもみのるのだから生産擴充は造作ない、マレーは現在四十萬トンの米不足であるが、これはイギリスが食糧を補給してゴムと錫、椰子油などを生産させる政策をとつてゐたためで、ケダー州における一本の用水路を引くことによつて簡單に補ふことが出來る、スマトラの自給はそれよりももつと簡單だ

財政状況……五ケ月位に區切つて豫算を立てさせ各州にわたつて財政をやつてゐるが今日までの成績に照すと悉く黑字だ、そこで今日以後においてはマレー、スマトラを通じて敵産を沒收したり、また産業を興して行けば遙からずして駐屯部隊の諸經費一切を賄つてなほ餘剩を生ずるものとわれくは考へてをり、またその方針で產業計畫を進めてゐる、とくに特筆すべきことは南方占領地帶の軍政を進めるうへにおいて陸海軍の意見が完全に一致してをり、それがためてスチースに建設復興をみつゝあることがある、この點感激に堪へないところである

華僑……占領地帶から英米人は悉く影を沒し僅々ドイツ人のマークをつけて隱れてゐた少數のものもその後收容されてしまつた、華僑の經濟的勢力は無視することは出來ないが物資の加工と配給機構の範圍内に限られてゐる、マレーではどの村どの町に行つても華僑の勢力が相當に深く浸透してゐるのに反してスマトラでは華僑を利用してゐなかつたので華僑はたゞ一種のブローカ的機關として僅々たる存在を示してゐるに過ぎない、マレーとスマトラとは民族を異にしてをりスマトラの方は民族的に華僑に對してよい感じをもつてゐないやうである

敵產沒收……英米投資のものは全部敵産として沒收され産業指導の實權は全部わが國に收められたことはもちろんであるが、華僑の中には相當大きなゴム園などを所有してゐるものがある、また住民の中でもサルタン等は大きな地主であるが華僑は最近全面的に日本に忠誠を拔んでるといふ態度に出て相當多額の獻金をしてくるものもある

治安回復……占領地帶における治安は全くよく保たれてをりどんな山間僻地に入るにも一台の自動車で少しの危險もない、原住民はわれく日本人に對して實に好意をもつてゐる

人的資源不足……何しろ占領後未だ日が淺いので文化工作にまで手が伸びてゐない一例を擧げるとスマトラの一州といつてもアチエ州等は日本の九州地方位の大きさがあるのだがそこに邦人の役人はまだ五人しか行つてゐないといふ状態で全く人的資源が不足してゐる、南方開發工作を進めるについては如何にしても相當多數の人を送ることが必要で自分が今度歸京したことの一つは人を貰ふことにある。マレーの方は從來の役人を使つてもよいがスマトラの方は統治の關係上從來の土着の役人を使ふことが出來ない状態にある、といふのはスマトラの土着の役人の多くは土豪でありそれがオランダ政府の苛斂誅求の機關をしてゐたので住民はこの部落等の除去を希望してゐるので是非これを取り換へなければならない

住民の認識不足……交通状態は船舶の缺乏にまたなければ完全といへないが、通貨政策は不思議と思はれるほどうまく行つてをり戰前に流通してゐた二億の軍票ドルは大部分回收されてゐるがこれは一面住民の日本に對する協力を示すものである、しかし全般を通じて見るとわが國に對する認識が甚だ不足であり、自分たちが着てゐる織物が日本で出來たものでありながらオランダで出來たものと思つてゐる、またあの優秀な日本飛行機が日本で出來たものであるか否かを疑つてゐる状態でこの認識不足を是正するためには如何にしても日本製品を少量でも持つて行つてやることが必要である

指導者を待つ……これを要するに共榮圏の建設は、希望の輝きに滿ちたものであるが、それに必要であるのは人物である、といつても人を送ることが必要であるがその人を送るについては嚴選主義を採るといふことになつてゐるがこの嚴選といふ意味は目先の利益のみを追ふといふ惡德人物を排するといふ意味である將來は個人企業も進出しなければならぬ、しかし今のところ必要なのは眞の指導者たり得る人も配給部門に携はる人で勞働者を送ることは今少し研究もし秩序が整備した上でなければならぬ

一億南方開發へ……自分の考へをもつてすれば、支那事變以來發行された公債は今後の敵産接收によつて十分補はれると思つてゐる、しかしこれは無論共榮圏秩序が確立した上のことでこれがために心を許すやうなことがあつてはならぬ、一億國民は希望を持つて南方開發に邁進しなければならぬ、それは軍の援助があつて可能なことであるから軍政は當分の間續くものと考へる

時の録音

ビルマ戰線の敗敵を繞つて、果して英國は左に責任のなすり合ひ。
×
どうせ、反樞軸軍の聯合作戰なんてこんなものだ。
×
烏合の衆といふものはいくら數を增しても所詮烏合の衆に過ぎぬ。
×
印度に國內戰線統一の機運、國難には宗教的いがみ合ひは絶對禁物。
×
速かに擧國一致して、印度人の印度を取り戻せ。
×
魚が安くなつた。だからといつて出廻りが鈍くなるやうでは困る。

―人―

◇坂村辰二郎氏(朝鮮窯業統制社長)十九日〃あかつき〃で歸城
◇藤原喜藏氏(北鮮製紙専務)同上
◇小倉武之助氏(南鮮電氣社長)廿一日〃あかつき〃で東上
◇森三郎次氏(財務局酒專賣事務官)廿日釜山より歸城
◇工藤三次郎氏(貿易協會常務理事)北支方面へ出張中廿日歸城

商工辭令
【東京電話】
朝鮮總督府鑛務課技師 五十嵐三次
富山縣商工技師に任ず(四等待遇)

純國産・最優秀
ミリオンミシン
代理店 募集
會商ンシミ総萬
京城府本町一ノ九九・電本②四五八三

血行整へば病なし
嘘へ滿らかな水でも流れが惡く滯になると腐敗する。人體でも最も大切な働きをして居る血液に疲勞素が蓄積し、其の循環が惡くなれば體內に故障が起る。わけても逆上、頭痛、ヒステリー、月經不順、下腹痛み子宮疾患等が頭を擡げて悩まされる。ところが血行を整へると正常になり元氣が出る。血行を整へる藥で最も有名なのは中將湯です。お試し下さい。
中將湯

健腦丸 KENNOGWAN 腦病良藥
頭重 不眠 逆上に
眞の明腦は安眠、快便から!
健腦丸は單純な頭痛藥と異り一劑にて鎭靜、安眠、便通の綜合効力を現し
グッスリ眠れ便通が快くなる
頭痛逆上を去り頭を輕くする
主効 頭痛、逆上、便秘 不眠、めまひ、中風 卒中、神經衰弱 健忘、ヒステリー
大阪 東京 丹平商會
NK-10

冷性や 婦人病に
こんな時に 人參實母散を!
月經不順、下腹痛む方
のぼせ頭痛のする方
腰や足の冷へ込む方
子宮病やこしけの方
息切れ、目まひのする方
神經衰弱、ヒステリの方
肩こりやしびれのする方
つわり、血脚氣の方
産前、産後の健康保持に!
カゲやヤツレで悩む奥さん!お嬢さん!それは血の巡りが悪い原因です……『人參實母散』を服用なさると新鮮な血をキチンと巡らし胃腸は勿論、心臟、肝臟、其他諸機能の働きが活潑になり便秘も除び食慾が進み精力が充實して血色のよいお肌をつくり上げて下れる婦人藥です。
價 壹圓 貳圓 五圓
樂天堂の 人參實母散

カゼ 解熱 完全剤
カゼピリン
樂天堂製藥株式會社

今夕「徴兵制實施感謝青年大會」

午後六時半 府民館
主催 京城日報社

寫眞＝上から城大染川、慶井青年隊木村、專學牧原、法專江山、城大鄭三浦、高工金島、延專宮田、藥專廣田、崇實青年隊平沼、高商金光、醫專宮城の諸君

鹽の製造には許可を 專賣制八月から實施

鹽の増産確保と配給の圓滑を期するため八月一日から鹽の專賣を實施することとなり廿日附を以て朝鮮鹽專賣令の制定を公布した、その要點は

一、鹽及び鹹水の製造は政府の許可を要すること

二、鹽製造者の製造した鹽は自家用として許可を得たもの以外は總て政府に之を納付するを要し政府は之に對して相當の賠償金を交付すること

三、鹽の輸移入は從來共政府の指定を受けた者又は許可を受けた者でなければならぬ、輸出及び移出も同樣になつたこと

四、鹽の賣捌は總て政府の指定を受けることを要すること

五、鹽專賣令又は朝鮮總督に於て特に定めた場合の外政府又は鹽賣捌人より買受けた鹽でなければ所有、所持、讓渡、買入又は消費してはならぬこと

等であるが諏訪專賣局長は廿日談る【寫眞＝諏訪局長】

本令が公布された際現に鹽の製造又は販賣をするもので八月一日以後も引續き製造又は販賣をするものは六月卅日までに製造の許可又は鹽賣捌人の指定申請書を地方專賣局又は出張所に提出されたい、本令公布以後に新に鹽の製造又は販賣を開始してもこれ等に對しては前記の取扱をしないのは勿論八月一日以後には更めて政府の製造許可又は鹽賣捌人の指定を受けなければ絶對に鹽の製造又は販賣は出來ない、鹽賣捌のうちには鹽專賣を施行しない地域もあるが其の地域や制令の施行規則、鹽賣捌規則等は近く決定發表される、鹽の製造又は賣捌人は勿論一般消費者も鹽專賣の趣旨を理解されて協力願ひたい、專賣の目的は全く鹽の配給を適正圓滑にするためで當局としては極力鹽價の騰貴を防ぎ配給の圓滑にならぬやうに努めるから一般にあたては政府の方針に信頼して巷間の浮言に迷つて鹽の買溜や賣惜等は絶對せぬやう注意と協力を願ひたい

あゝ犬養少尉（京城出身） コレヒドールに散華

故犬養少尉

大東亞戰爭の緒戰から南方戰線に赫々たる武勲を樹てた京城新堂町櫻ケ丘三七二ノ一六出身の犬養一夫少尉が天嶮の要塞と聽くべき武裝を施し我が皇軍の上陸を反撃守備したコレヒドール島の第一回敵前上陸に壯烈な戰死を遂げたことが十九日原隊から正式に發表された、全世界の視聽を集めたコレヒドール島敵前上陸に皇國の華と散つた犬養一夫少尉は京城龍山商業から昭和五年京城高商を卒業、元山府廳を振出しに總督府林務局理財課に勤めてゐた、勉強家な青年であつた、日本が悠久の歴史を賭けたこの一戰に出動するに先立つて同少尉は嚴父に向つて〝この一戰を初めにして必ず皇國の黒柱になる覺悟です、日本男兒としての念願が叶へられたのは私一代の譽りです〟と死を覺悟して勇敢に出動したのである、櫻ケ丘の遺族宅を訪へば公報に接した嚴父犬養四郎氏(五〇)は次の如く語つた

十九日倅の戰死を告げられたとき僕は只感激の餘り泣きました、陛下の赤子として、皇國の尊い帝と散つたものですから倅も自分の死所を選んだことでありませう、親である僕も些か肩幅の廣くなつた氣がします、子供時代から强い兵隊さんになつて醜の御楯となると何時も口癖のやうに云つたものでこの度の戰死は倅自身の無上の光榮であります、從つて我が家の大きな誇りでもあります

なほ遺族には母堂ヒサノさん(五〇)

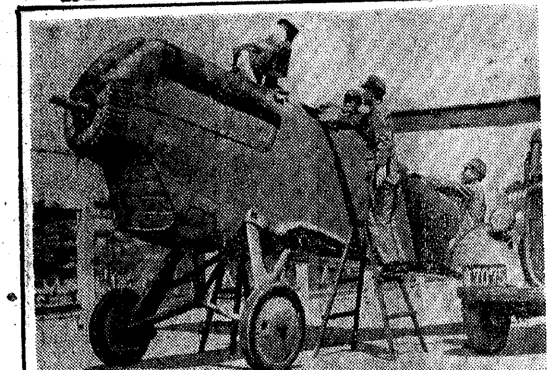

彈痕に偲ぶ勳 陸の戰闘機、晴の入城

北支事變當初南苑の激戰に參加して地上部隊の戰鬪に協力、双手を失つてなほ神技の操縱桿を咥へて見事基地に降り立つた稲山大尉が當時使用したものと同型の戰鬪機が生々しい彈痕もその儘に功名を遂げた愛機の姿を再び科學の世界に再生して近く京城陸軍兵器補給廠に着した陸軍機

陸軍記念科學館に陳列、その武勲と共に國民科學の上に貴重な教材を提供することになつた、同機の名稱は九五式戰鬪機、過ぐる滿洲事變末期から北支事變當初まで陸軍第一線機として活躍したが、その後新鋭機の登場と共に第二線に退いた武勲の飛機である、同陳列機は朝鮮軍遞信局、機械化國防協會の熱心な斡旋によつて陸軍より拂下を受け廿日午前京城往十里驛に到着直ちに組立のため京城科學館に運びこまれた、なほ遞信館にも同型が一機陳列されてゐる【寫眞＝到着した陸軍機】

壯烈、果敢な遭遇戰 學徒聯合大演習想定

戰ふ銃後の學徒の志氣を昂揚し皇軍の戰鬪力戰を身を以つて體驗させ大東亞戰下一億の國防技能と大和魂を練りあげる第十一回京城附近大學專門學校聯合大演習は時もよし尚武の五月、明二十一、二十二日の兩日に亘つて練武の意氣も高らかに新緑の城南地區一帶に壯烈に展開されるが同演習の想定は東軍である京城警備隊は京城北方約四キロの碑峰から西北側高地の線において二十日夕以來優勢なる敵の攻擊を受け激戰克く敵の攻擊を阻止せしめたるも新たなる敵大部隊仁川方面に上陸進擊中の情報に西進、二十一日午後五時城南八三高地附近において敵大部隊と遭遇、ここに壯烈果敢なる演習の火蓋を切るがこの時統監南總督は八三高地における遭遇戰場に臨み、親しく敢鬪する學徒部隊及び戰況を統監する

なほ兩軍は城南地區の白兵戰後永登浦南方附近の山林に露營きらめく星座のもと夜露を蹴つて現察警戒に當り廿二日午前三時行動を起した東軍は梨泰院方面に移動する西軍を急追、地軸をゆるがす銃砲火の轟きのなかに兩軍必死の攻防戰が華々しく繰り展げられ午前六時演習終了の想定である、なほ終了後學生一同は直ちに勅語奉讀式場に參集することとなつてゐる

頭山翁米壽のお祝

【東京電話】興亞の大先覺頭山滿翁は本年目出度く米壽を迎へたが、その祝賀會が來る廿六日午後一時から國技館で有志主催のもとに開かれる、當日は有志から翁に記念品が贈呈され、餘興として十兩以下全幕内力士の協會奉進の大相撲があるはず

なるべく古着の更生を 大日本婦人會の制服決る

【東京電話】大日本婦人會ではかねて制服を制定するため會員の制服協會理事三德大佐日本女子大教授吉本許子女史などを委員に委嘱し鋭意研究中のところ、このほど決定したので、十九日全國地方支部に通牒全國二千萬會員に普及せしめることになつた、この服は先般厚生省で決定した婦人標準服を基礎に考案した紺色の上衣でスマートなもの

和服、洋服双方に着用出來る資源節約の見地からどんな地質にても差支へなく、古着を縫ひ返して更生利用することを本旨としてゐる、なほ染めなほしの色染の配給は特に便宜をはかるはず、また從來の國婦、愛婦など各婦人團體で使用してゐた襷は大日本婦人會では原則として使用せず靖國神社大祭などの奉仕に標識を必要とする場合に限り使用するがその際は支部が既製襷を配付する【寫眞＝決定した大日本婦人會制服＝寫眞】

獨から電波で 科學資料獲得

【東京電話】獨ソ戰以來シベリヤ經由で歐洲の新しい科學界の情報を傳へる研究資料が入手難に陥つたので、文部省科學課ではいよいよ電波をもつて資料を獲得すべく計畫中であつたが愈よ近く具體化される、これは在獨日本人科學者の手を通してドイツをはじめ歐洲科學界の生々しい研究精進のあとを如實に示す各種の研究論文、關係書籍などを無線電波で日本に送信し、これを同課で整理編纂して直轄研究所、各大學教室、研究室をはじめ各民間の眞摯な學徒に提供するもので、大東亞戰爭を戰ひ抜くわが科學界の進歩に貴重な文獻を提供するものとして各方面から期待されてゐる、これにつき文部省科學課ではすでに豫算十五萬圓を確保し萬般の準備を進め電送される文獻の選擇などもすでに手配が進んでゐる、なほこの無線電波は當初の間わが國で受信するばかりであるが、近く送信も開始、躍々動くわが國文化を獨伊など盟邦諸國に紹介する

特許 日本硬質硝子黒板

君は常用してゐるかね 來春の入試に國語採點

國語全解運動に本腰となつて力瘤を入れる京畿道では特に中級學校の生徒兒童に對し國語常用の徹底實行方を奨め常用しない者に對しては嚴罰をもつて臨むなど相當徹底せる方法を採つてゐるが一部生徒兒童の中には進んで國語を常用しようといふ氣力に缺けてゐるものが多數見受けられるので道學務課では國語全解運動の完璧を期する上から來年の初中等學校の入學試驗には國語常用の程度、修練用程度をも調査してこれを所見表に記入することになつてゐるが更に學期末の學業成績にもこれを適用し操行の採點には必ず國語常用の程度を斟酌し他の科目についても國語常用の出來不出來を加味することになつてゐる

金剛山郵便局出張所復活

遞信局では金剛山が從來の遊覽主義から脱皮し國民鍛成の一大道場として利用されつつある情勢に鑑み一昨年來閉鎖中であつた郵便局出張所のうち左の四ケ所を六月一日から復活し夏季鍛成期間中（十月卅一日まで）郵便物の引受、電報及び電話の各事務を取扱ふこととなつた

▲内金剛局毘盧峰出張所▲同局溫井嶺出張所▲外金剛局神溪寺出張所▲同局六花岩出張所

結核豫防に一役 學童等の感染表作成

厚生運動を妨げる結核の早期診斷と未然防止に資するため結核豫防協會京畿道支部では初夏を前に六月初旬京城府内の集團生活所である大工場、學校、百貨店、銀行、接客業者ら約八百名をレントゲンで診察、結核感染表を作ることになつた

〝實に惜しい〟 近藤特派員を悼む河野木浦府尹

【木浦電話】さきに本社で南方に派遣した近藤本社特派員が不幸にも去る十七日戰病死した話がつて本府勤務時分は親交の仲だつた河野木浦府尹に噂へれば〝それは本當ですか…〟と驚きの顔で次の如く語る

實に惜しいことをした、近藤氏とは私が本府に勤務してゐる時分に最も親しい仲であつた、その後私が京城へゆく度毎に逢つていろいろ世間話で花をさかせたものだが、氏の卓越した智能には大いに啓發されたものであ

る、氏が戰線へ出陣しない前でしたが私と京城であつて〝一度木浦へ出かけますからよろしく頼みます〟と元氣な聲でいつてをりましたが、それが私に對する最後の言葉にならうとは夢だに考へなかつたことだけに私の驚きは大きい、もつとく活動して貰ひたかつたが、まことに

在滿各方面から弔問

【新京特電】大東亞戰にペンの從軍、南方に散華した本社經濟部次長近藤一馬氏の訃報に和田讀賣新京支局長、福田滿日支社長等は本社新京支局を訪問、故人の偉勲を讚へて鄭重なる弔辭を述べ次いで國通松方理事長、關東軍報道部、滿洲國政府公報處長署水野大使館、朝鮮華僑、滿鐵本社公報課松本公報主任、滿鐵新京支社公報主任等から弔問或は電話で懇ろな弔辭をうけた

故近藤特派員弔問者

故近藤特派員の戰病死に對し廿日本社及び近藤家來訪の弔問者は左の如し（順不同、敬稱略）

總督府農林局糧政課長下飯坂元、每新廣告部全家佐鎬、丁子屋取締役部長小林甑、同常務取締役中村宗太郎、總督府理事官福山定作、岩谷產業常務取締役猪狩利喜三、岩谷商事岩谷五十之助、京城ゴム小野組合常務理事市野澤酉之助、殖産局拓務課技師尾崎治、朝鮮金融組合理事前川勘夫、京城中央放送局佐々木禮三、每新體育部長朴洪錫、總督府總務部長島鯛亭、小林鑛業取締役岡田治之助、殺物檢查所寺島台作丁子屋宣傳部長平野俊雄、日本映畫社大熊彰、總督府技師小松溶滿、慶北浦項邑本町大上留治、文藝鑛業本社松本邦雄、總督府農政課嘱託八尋生男、京電早川、瑞豐產業吉田陽明、殖銀頭取林繁藏、殖銀林田佐八郎

機雷爆發 漁夫七名即死

【羅津電話】城津府幸町一三三李東順氏(三七)は去る十七日明川郡洋蕩附近に出漁中、午前十時ごろソ聯製機雷一個を發見、これを船に引上げて保管、十九日午後四時城津に歸港して海岸の石炭の上に移した瞬間、機雷爆發、附近にゐた漁夫七名即死、重傷三名を出した

〝親切第一でやる〟 朝鮮奬學會二代目理事長 川岸中將けふ入京

【東京特電】内地遊學の半島學徒に指導と保護に當る朝鮮奬學會の二代目理事長としてはるばる半島から赴任した川岸文三郎中將は福子夫人同伴で、廿日午前七時半東京驛に到着、直ちに總督府東京事務所を訪問、石田學生局長、熊井勅任事務官に赴任の挨拶を述べ更に新宿の奬學會館に至り同會幹部の報告聽取の後に理事長室において職員一同に訓示を與へる等早くも積極的活動を開始、早くも各方面に期待を持たれてゐる、理事長の椅子にどつかと腰を卸ろした川岸中將は左の如く抱負を語る

今日朝鮮奬學會に赴任しましたが在鮮中官民各位就中二千四百萬の愛國半島の御協力について は心から感謝してゐます、今後益々大東亞戰爭完遂のため總力を集結、實踐運動に留意すべきである特に朝鮮の徴兵制度實施に伴ふ錬成訓練に邁進せられたく、この準備については内地各方面でも關心を抱いてゐるところであります、朝鮮奬學會の事情については本日着任と共に各部長より報告を受け概況を承知しましたが、出發前に朝鮮において關係各方面から見聞した事情と、東京における實情等を按配し、職員が一致結束し親切第一主義を以て關係各方面と連絡し、圓滿に事業遂行に當らんことを誓ふ次第であります、今後奬學會の事業について は特に内地及び朝鮮の言論機關の御協力を得て國民各位の絶大なる支持を望むものであります

十二日目取組

【東京電話】

相撲山	三根山
大邱山	和歌木山
立浪	大濱
鶴ノ里	綾川山
旭川	高津山
小松山	出羽ノ海
汐ノ海	駒ノ里
矢筈山	九州山

中入後

一 朝明山	兩國
鶴ノ山	阿蘇山
駿河海	綾昇
八方山	九州山
小戶岩	大ノ森
備州山	十三錦
柏戶	櫻
鯱ノ里	相模川
武ノ里	輝昇
松浦潟	清水川
若瀬	大邱山
松ノ里	三根山
佐賀ノ花	五ツ海
羽黑山	名寄岩
安藝ノ海	前田山
双葉山	照國

開城から獻金

開城府民八萬の赤誠から成る獻納一錢銅貨一萬一千四百五十五枚と五錢一千七百二枚は府民代表林泳東、岩本相南氏が十八日朝鮮軍愛國部を訪れ獻納した

婦人倶樂部 六月號 五十錢

特輯 夏の婦人子供簡單服の作り方 家庭實物大型紙
特別 夏の子供簡單服の實物大型紙
附録 男子服婦人服一切家庭洗濯講習
健全なる結婚の讀本
新時代の教養 婦人の手紙講座
新撰 日本婦道記（山本周五郎）
▲母子草（小說）
▲牧人椰子
▲愛は血ならず
▲其日の妻

ネクタイはミヨシ

朝鮮みやげ 直賣 ハガチ工藝品 本町入口 大和商會

高單位V・B＋高性能酵母＋葡萄糖
チアミヂン錠（コメツト）
治病促進・活力發現新劑
妊産婦・授乳・小兒・幼兒の體質強化・脚氣・胃腸・消化不良・疲勞・結核・寢汗の治療と豫防に
1日量 2—4錠 包裝 200錠 ￥3.80 500錠 ￥9.00
發賣元 株式會社 黒田藥品商會 東京・大阪
一手販賣 八洲商店

陶器 在庫 全鮮一 設備
株式會社 三公商會陶器卸部
京城府明治町二丁目 電話本局三六八番

オゾ
あせも 毒虫 たゞれ 皮ふ病 怪我 やけど 神經痛 ぢ疾 靴ずれ 歯痛 鼻詰り 顔剃後
二十錢 三十五錢 五十錢 一圓
オゾ本舗 都南荘
銃後を守る家庭にオゾこそは絶せぬ常備藥です
痛い！かゆい はれた 切つた と言ふ時に すぐ役に立ちます

強力 女性ホルモン
女性に
生理不順 頭痛・逆上 四肢冷感 不眠症 肩凝…等
エスチモン
内服で効果確正な高單位劑
一錠（一〇・一二）國際單位
五十錠…三圓 百錠…五圓半

精神科 城北病院 京城城北町一八九 醫博 服部六郎 醫博 明杉完

李春培 樣 新設町一二七番地へ御移轉下さい

防空用小型放送器
ラジオを利用して家庭に放送
特約店募集
大和商事營業所

結核 肺病專門 花柳病

結核病院 院長 川口清人 醫長 原振緒
精神科 京城府清涼里町四八 電話東局(5)二六四三

強壯劑 精力丸
京城西大門一ノ一九 圓言合名會社 振替京城三三〇三九 電話光化門一〇四七 代理店 株式會社 木村藥房 京城本町四丁目

歌の花籠
一枚寫真で五大歌手の名歌が聴ける傑作
解説 泉詩郎
イチテク 挿入歌
★軍國舞扇 東海林太郎
★十三夜 小笠原美都子
★琵琶湖哀歌 東海林・小笠原
★北京娘 服部富子
★貴方しつかり ちゃ奴
★アカシヤ物語 三根耕一

断食
先づ『健康』から第一だ
正斷食・斷食療法・溫冷浴
早川斷食寮 京釜線大安本

消火煉炭製造機械
マッチ一本又は紙屑でパッとつく煉炭
木炭不要の國策煉炭
朝鮮總分權所

移轉廣告
五月二十日左記ノ通移轉仕リ候
記
本社 株式會社 關東機械製作所 電話永登浦四七・三五一
營業所 株式會社 京城機械製作所 京城營業所

胃酸過多症に 胃の晴

腸疾患の豫防と治療に
陸軍々醫中將醫學博士山本頼市閣下推奬
本劑を赤痢・疫痢・下痢等に使用しその卓効顕に驚くべきものあり 敢て推奬す。
主効 赤痢・疫痢・腸カタル・急性下痢・慢性下痢・食傷（治療と豫防）
20錠 ￥1.50
強力殺菌整腸
醫學博士 角田耕男先生發見
セダン
製造元 東京市淺草區柳橋貳丁目六番地 安田研究所
特約店 京城新井藥房・木村藥房・大邱町田藥房・釜山藤田藥房

高級スチールボール
双馬印・キング印・各種寸法製作
本邦最優・最古專門製作工場
總販賣元 日本精鋼株式會社 名古屋市西區伏見町五
電話本局(2)一七九・二五五八・二三六一番

赤ちゃんのアセモ・タダレに
カネボウのタルカム・パウダー
商藥部外品

昇降窓分銅 紡績紡織用重錘（鑛滓製）
一、價格低廉
一、國策ニ從應シ廢棄鑄鐵製品ノ回收
一、各種取扱ヘ
製造元 合資會社 林組支店

淋疾にコフアミン

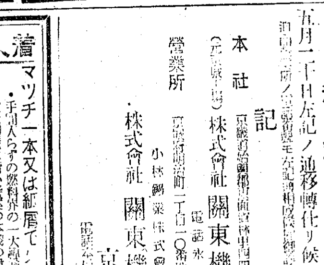
500馬力 コンプレッサー
主要製品
ポンプ・送風機
ブロワー・壓縮機
冷凍機・濾過機
水車・歯車
水壓機・工作機械
在庫豐富 納品迅速
荏原製作所京城出張所
京城府長谷川町50 電話本局1453

偲ぶ先人活躍の跡

プノムペンに"日本人町之跡"の碑立つ

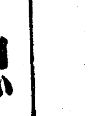

【○○にて村岡特派員發】泰と佛印の國境を離して南下する大河メコン河がトレサップ湖の流れトレンサップ河と合する河畔の街プノムペン（金邊）はカンボヂヤ王朝のある、廣大なカムボヂヤの首都である昨年・七月わが皇軍の南部佛印進駐と共に此地一帶にも堂々皇軍部隊が進駐しカムボヂヤ平原に炎熱を衝いて實戰さながらの演習を續展げ、親めて見る皇軍の勇姿にカンボヂヤ人たちは驚嘆するとともに心底から深い信頼を寄せて協力、親善の度を深めつゝあつたが、大東亞戰爭勃發と共に大東亞共榮圏建設への惜みなき努力と協力を注いでゐる

この地一帶は德川鎖國以前わが國との交流に由緒ある地で、南方進出を企圖した數多の日本人は眼瞼を踏むでメコン河を遡りプノムペン、ウドン、更に奥地のアンコールトム一帶に進出して居を構へ、交易販路を極め遂に日本人町を形成するとゝもに指導的地歩を獲得したものだつた、大東亞戰爭による南方發展に之ら先人の偉業を甦らせる文化工作の一つとして此程ど早稻田大學の教授で大日本東亞史蹟調査員陸軍囑託伊原助氏の調査研究によりプノムペン中央通の廣場に二丈餘、一尺五寸幅の『日本人町之跡』と嚴根原から田中久一中將の筆になる木標の記念標が建てられた、碑文には

今を去る五百有餘年前吉野朝時代より我が日本國民の海外に雄飛する者、年とともに增加し、太平洋岸の諸港その足跡を印せざるはなし、カンボヂヤにおいてもプノムペン、ウドン王城附には日本人町ありて交易を圖り親和につとめ兩國間の國利民福に資したるのみならず、卓絶せる日本人の勇武はカンボヂヤ王の信倚する所となり、王家の武士として信任厚く、軍事上・經濟上挺身せるもの少からざりしも、三百年前德川氏鎖國後海外渡航は禁ぜられ、この地においても漸次その後を減じかくて日本人の跡を絶つに到れり、然るに今や日佛印經濟協定による皇軍の進駐と俱に日本人の往來するものその數多きを加へ往時の交誼を復するもまた近きにあるべし、この秋に際し佛印當局の頌聲の下に此處に標を建て以て日本人町の地を明かにす町は海岸に沿ひ一里に及びしと傳記に錄す、その盛況想ふべし、記して以て先輩の業を洽く當今に示し之を後世に傳へ一は以て兩國間の親善を希ふ

伊原助氏の碑文にも似ていまやプノムペンの街には懐舊館と呼ぶ旅館がある、サロン堺多などと日本文字の看板を掲げたレストランがある、フランス人、カムボヂヤ人、支那人、安南人に混つて日本人が街を濶歩してゐる、どのマガザン（百貨店）でもどこの店でも簡單な日用會話は日本語で達せられ街の、水の街プノムペンは夕方には勇ましい皇軍が勇壯な軍靴を街一杯に谺させてゆく、カムボヂヤ人が手をさしあげて萬歳を叫ぶ五百年を距る先人の偉業は碑文とともにいま脈々と活きて來たのである

解放のリズム

貨車に積まれ"寶の山"は走る

泰・佛印間輸送路完備

【○○にて村岡特派員】邪魔な英國の搾取の重壓と壓迫から脱皮して、いまは皇軍の庇護のもとに逞しい建設に息吹いてゐるマレーは各種の資源資材の復舊もより早く泰、佛印を通ずる陸路の兵站輸送線を通して活潑な輸送を開始してゐる、この路線には英國から鹵獲した貨車、客車が配屬されてゐる、私が乘つた一輛の客車はかつてマレー半島を走つてゐた三等車であつた、泰國、佛印の客車とは全然趣を異にし乘降口が前、後部と中央の三ケ所あり、シートは堅い板造りである、內部には英語と漢文字で說明を加へた英國鐵道の二尺四方もある廣告が貼られてゐる、によるといまや猿喰撤滅に同ふわが〝皇軍の猛威〟と言ふのである、以前に貼られたもので色は褪せてゐる。

消え去つた英空軍だつたが、馬來の乘客は英空軍が如何に弱體であるかを信じさせられてゐたものだ、またこの廣告は日本軍をも考慮に入れての示威的なものであつたが、いまはあへなくも悲しき禁語に終り惨めな宣傳標語としてマレー泰をそして佛印の各地を驅けて曝して走つてゐるのだ、泰語のされてゐる驛で停車したとき泰人の驛員が走り寄つて、この客車の窓際を眺めながらわが勇士に笑みを含んで叫んだ

〝この客車はマレー鐵道のものだつた、憎い英國の車だつたがどうだいまは日本軍の手に歸して愉快だ〟南獨列車がいまこうして泰國を縦走する姿に限りない喜びを感じてゐるのだ、客車ばかりではない、貨車に積み込まれた〝寶の山〟は東亞解放の響音をたてゝどんどん輸送されてゐる

國立民族研究所

文部省直轄と決定

【東京電話】大東亞共榮圏確立に伴ふわが民族政策の據點を樹てるため共榮圏內東亞諸民族に關する基本綜合的な研究機關たる國立民族研究所が來る七月を期して文部省直轄として誕生する、研究所の職掌はわが國策たる民族政策と密接な聯關を保ちつゝ、これら諸民族の調査研究を行ひ、その對策の中心をなす資料台帳の作成を期するが、わが民族政策の根本資料の略備に寄る使命にかんがみ文部省では十九日これが設立準備委員會の委員を發令し、軍官民を一丸とする萬殺の慎重な準備を進めてゐる準備委員は委員長に永井專門學務局長を據き各委員には企畫院第一部長、總力戰研究所主事、大藏次官、陸軍省軍務局長、參謀本部第二部長、海軍省軍務局長、軍令部第三部長、學界から羽田京大總長、東大名譽教授山田三良、京大名譽教授新村出、京大教授高田保馬、東大教授小倉進平、秦田芳雄、白川自三、和田清、宇野圓空氏ら歴史、心理、言語、社會、經濟の諸權威、民間側から石黒忠篤、澁澤敬三、永井柳太郎、大川周明の諸氏、滿鐵正副古野清人、小山榮三の各民族研究家が顏を揃へ本月下旬第一回會合を開き直ちに敷地選定、研究施設の整備など具體的準備に入るが、所長その他の人事は來る七月の官制公布とゝもに正式發令を見ることになつてゐる

相次ぐパゴダ詣り

息吹く新ビルマの姿

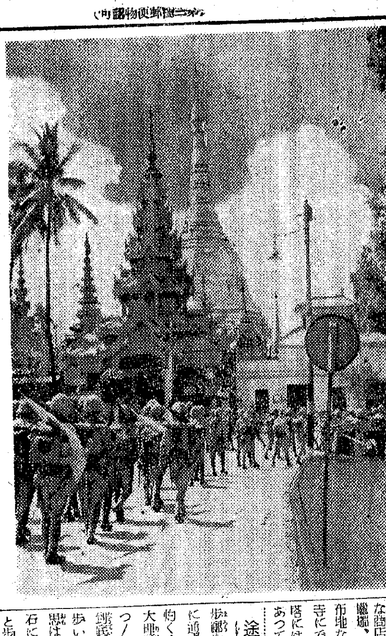

【ラングーン十九日同盟】ビルマ作戰の進展によつてビルマの嚴然たる英帝國の大牢は遂所に鐵鎖斷ち崩され皇軍監撫のもとに明朗新ビルマ建設の息吹が澎湃として起りつゝありビルマ人の日本に對する憧れは日とゝもに

濃化の一途

を辿つてゐる、記者は日本への協力に赤誠を捧げるビルマ人の民族的な誇りと特徵を知るため十八日ラングーンにある全ビルマ人信仰の大殿堂「シユエ、ダゴン、パゴダ」を訪れた、ラングーン市內の丘の上に三百七十フイートの高さまで巨塔をふせたやうなピラミッド型の鐘塔を中心として大小數限りない金箔または白堊の同型の塔が建てられその中にまた無數の金箔または白堊の佛像が安置されてゐる、この最大の佛塔の尖塔には巨額の獻金が取付されてあり、しかも世界最大のダイヤモンドが飾られてゐるといはれる、綠樹に囲まれた華かな小高い丘の上に聳えるこのパゴダへの道路は入口からずつと高く敷石の不思議な魅力にひかれながら入口に差しかゝればまづ兩側の異様なる石像が目につく

『レオグリフ』といふ半獅半龍の偶像が守り神のやうに參詣者を凝視してゐる、參詣者は入口の步廊を上る前に靴も靴下も拔ぎ捨て裸足にならなければならない、ビルマ人の參詣者は男女とも白無地のシャツを上衣とし腰からは縞布を纏ひ下駄を履き洋傘を携へてゐる

記者は素足になり黑光りする石段を物珍しく登りはじめた、パゴダへの道路は入口から高い步廊になつてゐて兩側には小さな露店が軒をつらねてゐる、線香、生花、佛像、菓子、果物、布地など恰も日本內地の大きなお寺にでも詣つたやうな感じだ

途が開けて

ゐる、漸く步廊を登りきると正面の大パゴダに通ずる廣場に續き、炎熱の灼くやうな青天井の下に黑々と白の大理石が美しく敷かれしかもじりじりと焼けてゐるので素足では到底歩けない、ちよつと五、六尺步いても火傷したんぢやないかと思はれるほどの痛みを感ずる、流石にビルマ人はそこを平氣で悠然と步いてゐる、大きな佛像、燈明の火、線香の香、多彩な生花、お燈の點滴の皆すべてが日本の寺院そのまゝの光景であり、十里も離れた田舍から參詣に來たのであらう背中に小さな風呂敷を背負ひ洋傘をもつた若い夫婦連れや老人の群が三々五々幾組となく大佛の前に額づいてゐる、拜んでは涼をとり涼をとつては拜んで決して歸らうとしない

敬虔な祈禱

の姿を眺めて莊嚴な氣持にうたれた、かうしたパゴダに詣る男女の群は線香の香と蠟燭の火のやうに朝から晩まで絶えることを知らないのである【寫眞＝パゴダと皇軍】

南興の南貿合併十八日認可

【東京電話】南洋興發では南方共榮圏の建設に眼應するため去る四月十七日南洋貿易との間に合併契約が纏まり當局に認可申請中のところ、十八日附をもつて許可があつたので同日臨時株主總會を開き一對一の比率をもつて南洋貿易を吸收合併することに正式決定した、これにより同社は資本金四千萬圓から五千萬圓に增資、今後南方における各種事業の請負代理業をも行ふこととなつた、なほ合併期日は七月一日で合併にともなふ重役改選は廿五日の定時株主總會で決定する

須磨公使スペイン外相訪問

【マドリード十九日同盟】須磨駐スペイン公使は十九日スネール スペイン外相を訪問要談を遂げた

文化

永田春水氏筆

半島の徴兵制と文化人（4）

御楯とならん日

香山光郎

遂にその日は來れり。昭和十七年五月九日。昭和十九年より朝鮮に兵役法實施さるべきこと發布さる。時恰も聯合海大海戰の翌日なる。來るべきもの來りたるなれど、も、かくも早かるべしとは思はざりき。意外なれば喜び愈よ大いなりき。これ偏に半島の赤子を一日も早く完全なる皇民に引上げたまはんとの大御心にて、聖慮の優まりなき申すだにかしこし。

わが子にもお召のみことあきこえたり親のしらがのきことどきて

これわが實感なり。他の親また同感なるべし。

この日、朝鮮二千四百萬（朝鮮外にあるものを合はすれば二千七百萬あるべしといふ）にはかに大事さと光榮の加はりたるをおぼゆ

おほきみのめでますたみぞ大御代を護るみたてそこの日よりして

內鮮兩民族はもとく一つ大御親の子なること、系統骨格に見て言語信仰に見て、歴史に見て、殊に言語に見て明らかなり。

くしふるのみやまつどひにおやどちのおろがみまつらふこゑも聞えて

『ヤシロ』といふ語も『オロガム』といふ語も『ミケ』『ミケ』といふ語は同原なり。

朝鮮人は果して逞き兵隊となる素質ありやなど疑ふ向もありと聞く。いと心外なり。

西の海まもりしてふ防人は朝鮮に住める高麗の子なりし

心なき人たちは內地人、朝鮮人別なるやからの如く思ふやうなれども、これまた心外なり。

やまとからわかれて住めどけとやから言も手振もひとつなりしを

これよりはときはかきはにひとかたまりとなりて、やすみしろしめす大御代を擧けまつり、まつる御民となり御楯となるべければ、內地人も朝鮮人もいさゝかのけじめあるべきやうもなからむあなめでたし。たのし。あつぱれなり。

鄭末朝氏個展開く

廿二日から三越

初入選の鄭末朝氏作品が李王職お買上げとなり、第一回、第二回と連續特選となつて總督賞を受けたのみでなく親めて出品した第二回新文展で特選候補となり爾來引續いて入選してゐる日本畫家鄭末朝氏は今や半島日本畫壇の驍將と期待の裡に畫いてゐるが、今度西山翠嶂氏の推薦もあり、郷土における初めての個人展を廿一日から廿七日まで三越五階第一畫廊で開くことになつた出陳は全部で十三點、花鳥を主として他に三點の人物は鄭氏獨特の鋭い色調かなものである

林李平氏の人形作品展

半島における美術人形の第一人者林李平氏は長い朝鮮生活に別れて內地に歸る最後の記念に、廿二日から三日間丁子屋四階で人形作品展を催すが、日本人形二十點、フランス人形約八點のほか工藝品も出陳される

ペンテックス作品展

廿一日から商工獎勵館

藝術といへば兎角技術的な面に走り勝ちだが、特に國策意匠といふことに重點をおき日本美術協會長の隣本壽作氏を贈して南大門商工獎勵館で開催中のところ、廿一日から廿二日まで同館四階でその主作となるペンテックス作品展覽會が開かれる出品者はいづれも在城婦人達で婦人衣料調度の更生といふことを中心に藝術的に扱はれ、國の柔義の士臺となるべき點を強調したところに特色がある

文化だより

◇山田新一氏（鮮展參與）陸軍美術協會々員に推擧さる

京日歌壇

吉井勇選

新義州　小野紅兒
さびしさは冷たき霧雨にうづめ灑ぎて春雨の夜は物を思はむ

京城　マユミ
征き天しのびて更くる冬の夜はき短しはや命も過ぎる

同　以久子
りるほひの無き部務室に一輪の花かしと思ひ買ひに出でたり

京城　金本宗熙
ちつと病める兒の顔をのみ見詰めゐる痛々頃は悲しくもあるか

京城　きいち
知らぬ街をひとり寂しくさまよへばゆきずり人も母に似て居り

大田　多祈子
てのかみの預薬の旅にうすくもる大草の海を詠みし君はも

京城　川路群波
上年征きし夫思ひつつ朝霜の下しづかにも一人畑打つ

同　安部榮宵
吸ひさしの煙草つと捨て立ち上る心かすめし思ひ出のまま

同　姜今福
かにかくに君子はいとほし物思ふ時とも知らでひたに乳吸ふ

不連續線

婦唱夫隨

『けふはお踊りがお早いんですか』

『うん。別に豫定はないな』

『では、濟みませんけど、お踊りに、お砂糖を買つて來て頂けないでせうか』

『うん。いゝだらう』

昔は『君子厨房に近寄らず』などといはれたものだが、今では、主人が市場への用を頼まれる。そして、それを主人自身も、格別苦にしなくなつたといつても、主人の格が下つたのではなく、婦に於ける令權が出來たのでもない。時局の生んだ一つの協力性だと見れば、微笑ましい點景である。

本社寄託献金

十六日扱

國防献金　陸軍

七十圓京城府明治町三丁目二九趙錦女給一同 十一圓全羅木浦警察署横山榮次郞 十圓京城府南米倉町一丁目第五區愛國班一同 五圓京畿道楊州郡大神公立國民學校大神里愛國班一同

【日計】金九十六圓也 【累計】金七十四萬一千四百七十二圓三十九錢也

皇軍慰問金

四十八圓八十錢京畿道楊州郡務署職員親和會一同

【累計】金十七萬一千五百二十二圓三十九錢也

監視隊　朝鮮內防空

【累計】一萬六千四百八圓十錢也

九軍神顯彰金

【累計】金一千四百七十圓十三錢

總計　金九十三萬一千八百七十三圓一錢也

三國志（806）

吉川英治（作）　矢野橋村（畫）

（赤壁の巻）

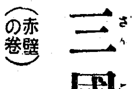

西蜀四十一州圖（一）

覇者は己を凌ぐ者を忌む。曹操は初めから虫が好かない。しかも、彼の誇る虎衞軍五萬の教練を嘲諷するに、いかにも忍笑してゐる風がある。曹操たる者怒氣を發せずにゐられなかつた。

『張松とやら。いま汝は蜀は仁政を以て治める故、兵馬の强大は要らんとか申したが、もし曹操が西蜀を望み、この十萬精鋭をもつて押寄せたときは如何に。蜀人みな鼠の如く、逃げ潛む術でも自慢するか』

『はゝゝ。何を仰せられる』

張松は口を曲げて答へた。

『說時、魏の丞相曹操は、むかし濮陽に呂布を攻めて呂布に弄ばれ、宛城に張繡と戰うて敗走し、また赤壁に周瑜を恐れ、華容に關羽に遇つて泣訴して命を助かり、なほ、近くは渭水潼關の合戰に、髯を切り、戰袍を棄てて、辛くも逃げのがれ給ひしとか。さる御名譽を持つ麾下の將士とあれば、たとひ百萬、二百萬、擧げて西川に攻め來らうとも、蜀の天險、蜀兵の勇、これを悉く屠るに、何の手間暇が要りませうや。丞相もし蜀州の山川風光の美もまだ見給はずいつでもお遊びにおいでください。おそらくふたゝび無事に都へお還りの日はないでせう』

どつちが放言されてゐるのか分らない。ずゐぶん他國の使臣にも會つたが、曹操のまへでこれほど思ひきつたことをいつた男は曾て一人もない。

當然、曹操は赫怒した。楊脩に向つて、

『言語道斷な曲者。その首を、檻に詰めて蜀へ送り返せ』

と、身をふるはせて怒つた。楊脩は極力辯護した。不遜な言を吐くが、張松の奇才は實に惜しい。どうか寛大な御處置を垂れてください。私の身に代へても、と嘆願した。

『いかん。斷じてならん』

曹操はきかない。然し、荀彧まで出て、かかる奇能の才を殺すことは、やがて天下に聞えると、必ず丞相の不德を鳴らす素因の一つに數へられませう。殺すことだけはお止めになつたはうが宜しい。

さういつて共々諫めた。

『然らば、百棒を加へて、境外へ叩き出せ』

こんどは、兵に命じた。

張松は忽ち大勢の兵に囲まれて、無二無三、驛舍の外へ引きずり出された。そして嘲罵を浴び、足蹴をうけ、半死半生にされて突き出された。

『無念』

張松はすぐに本國へ歸らうと思つた。然し、つらつら思ふに自分が魏に來た心の底には、蜀は到底いまの暗愚な劉璋では治まらない。いづれ漢中の張魯に奪はれる運命にある。——で、こんどの使命を幸に、もし曹操の人物さへよかつたら、魏の國に蜀を合併させるか、屬國となすか、いづれにせよ、蜀は曹操に取らしてもよい考へでゐたのである。

『よしッ。この報復には、きつと彼に後悔をさせてみせるぞ。自分も、國を出るとき、諸人の前で大言を吐いて來たてまへ、空しくこんな恥を土産にしては歸れない』

彼は、腫れ上つた顔に膏藥を加へると、すぐ翌る日、相府にも斷らず、從者を連れて、許都を去つてしまつた。

『蜀の小男が、よけい小さくなつて、蜀へ歸つて行つた』

都の者は、笑つてゐたが何ぞ知らん彼は途中から道を更へて、荊州の方に急いでゐたのだつた。

そして、郢州の近くまで來ると、彼方から一隊の軍馬が、驀然と來て、

『それへ參られたは、蜀の別駕張松どのではなきや』

と、先なる一人の大將がいふ。

張松が、然り、と答へると、その武將はひらりと馬を降りて、禮を施し、

『それがしは、荊州の臣、趙雲子龍。主人玄德の命をうけ、これまでお出迎へに參りました。遠路、難所を越えられ、さだめしお疲れでせう。いざあれにて御休息を』

導いた一亭には、酒を備へ、茶を煮、洗浴の設けまでしてあつた。

新刊紹介

▲日本戰爭宣言（齋藤忠著）著者の軍事、外交評論を纏めあげたもので、時代に先行する卓見は實に示唆に富むものがある（一圓八十錢、東京・神田・小川町一丁目、春陽堂書店）

▲俳句と俳人と（志田義秀著）諸種の題目に亘つて考察を試みた諸稿の集成、著作の前著『奥の細道芭蕉蕪村』の姉妹篇ともいふべきもの（二圓三十錢、東京・神田・神保町一ノ二五、修文館）

▲東亞聯盟（五月號）維新朝の同胞に訴ふ、昭和維新論本其他（四十錢、東京・麻布・櫻田町八、東亞聯盟協會）

頭痛 ……速かに鎭痛せしめる
ハセスロール
腦神經の緊張と痙攣を解き頭痛を原因的に輕快せしむ
20錠 一・三〇　100錠 五・〇〇
大阪・東京・京城　盬野義商店
8H-245

最良髮油
ルール
匂ひ椿
大阪製油株式會社

最新卓効の
南京虫及其他の害虫退治
デリス剤
バッサイ
慰問品に最適
百貨店、藥局、荒物店にあり
定價 五十錢 一円五十錢 五円
B-3
株式會社 安住かとり線香本舗
大阪西淀川區大仁

ニキビ・ふきでもの
皮膚障碍の予防に！
整肌・ヒゲソリ後に
マスタークリーム
ゲンシニベ
獨特の榮養劑ラセランの作用で新陳代謝を旺んにしピチピチ弾力づきます
賣藥部外品

輕音樂
幼き日の想ひ出
あの頃の樂しい想ひ出が、輕妙なメロディにつれて貴方の胸に泛ぶ
★わらべうた（チョンキナ・セッセッセ ズイズイズッコロバシ）★雨降りお月 ★青い眼のお人形 ★兒島高德 ★青葉の笛
日本ビクター輕音樂團・管絃樂團
朗誦 村瀬幸子 詩吟 伊藤長四郎
十吋三枚組 アルバム入 六圓四十二錢
ビクターレコード

錠劑
胃の晴
レーハノイ
胃腸がわるい方は―
從來の胃腸藥は殆ど一時的效果を持つ刺戟劑であるが胃の晴は高貴な漢方藥と洋藥を合成した本當に胃腸病を癒す胃腸藥で胃腸の自活力を活潑にするのが特長であるからたえず慢性的に胃腸がわるくてお困りの方はぜひ一度御實驗下さい
主治效能 慢性胃酸過多症 食後胸痛、胃痛 胃液分泌過多症 心胸痛、二日醉 消化不良、胃炎
75錠 ¥.60　180〃 ¥1.20　900〃 ¥5.00
今度商號を變更致しました
京城府鍾路四丁目
極東製藥株式會社改め
日東製藥株式會社
電話東局(5)一七六二番 振替京城三一一三二番

京城府仁寺町一一二七
姜耳鼻科
醫學博士 姜日永
電話光③二一七〇一

皮膚科 泌尿器科 性病科
京城府太平通一丁目
鴛海醫院
醫學博士 鴛海元則
電話本局一一二九五番

大空の驚異
廿二日 獨占上映
若きグライダー學校を背景に織り出された戀と友情、淸新な感激に滿てる新しき企劃のスペクタクル映畫！
シビル・シユミッツ クラウス・クラウゼン ヒルデ・ゲビユーア 主演
ウオルフ・ヒルト 指揮
フランク・ウイスバル 監督
明治座

原料香水
オリヂナル香水
よい香りの永く保つ
東京・日本橋・水天宮前
株式會社 安藤井筒堂本舗

實演
水戸黄門漫遊記
高垣三五郎 佐藤昇
吉本特選漫才・曲技
香曲陣四十餘名總出演
每夜二回興行入替ます
22日 23日 24日
晝 明朗のエンタツ 12時・12時
夜 5時・5時・5時
大衆料金 一圓八〇セン 均一 入場料一圓四四セン 三六セン 税金
エンタツ
京城寶塚劇場

水產統制令けふ公布 近く具體的統合開始

【東京電話】從來漁業の企業體を一元的に統合せんとする水產統制令は農林省、企畫院、法制局など關係官廳間において準備中のところいよいよ廿日公布、即日實施の運びとなつた、これに基づいて農林省では近く全水產業の中央統制機關たる帝國水產統制株式會社(資本金五千萬圓)および既存海洋漁業會社の企業合同體たる海洋漁業統制株式會社(假稱)の設立命令その他を發して具體的統合に着手する豫定であるが、今回の統制範圍を示すと次の如くである

【一】條約に基く漁業【二】母船式蟹漁業、母船式鮭鱒漁業および母船式鯨漁業【三】タラバ蟹、オホツク蟹及びハナサキ蟹刺網漁業【四】北緯四十六度以北海面を操業區域とする鮭鱒定置漁業及び鮭鱒流し網漁業(千島を根據とするものに限る)【五】機船捕鯨業【六】機船トロール漁業【七】東經百三十度以西または北緯四十五度以北海面を操業區域とする機船底曳網漁業【八】北緯二十度以南の海面を操業區域とする鰹鮪漁業【九】前各號に揭ぐる漁業を營むもの、製氷業、冷藏業及び冷凍業【一〇】鮭、鱒、蟹の罐詰製造業【一一】第一號乃至第八號および前二號に揭ぐる事業の生產物の販賣業にして農林大臣の指定するもの【一二】前各號に揭ぐる事業に關する調査研究事業

增產へ熱情沸る 低溫被害も極く僅少

相川技師增米狀況視察談

黄海、咸南兩道の植付狀況を視察して廿日歸任した本府農林局相川技師は左の如く語つた【寫眞=相川技師】

◇……咸南は移植期を早めることにより增收を擧げんとする方針で播種期を極力早めた結果五月三日既に全道の播種を終了、例年よりも一週間早く從つて移植も十日前後早く六月十日には植付を行ふ意氣込みで進んでゐる

◇……苗代の改良は知事、各部長以下の努力の跡がみられ、完全無缺とは言へないが二、三年で好くなるであらう、成育は四月下旬の春旱で芽が伸びてゐるので、この頃の寒さに拘らず腐敗の被害はない、還播の地區には多少あるが心配するほどでもない

黄海道は農場、水利組合地區と著しき差があり前者は非常に進んでゐるが後者は遲播である

◇……これは指導のゆきとゞかぬ不便の地帶が多いので此點注意を喚起しておいたから漸次よくならう、全般的にみると播種五月十日前後で完了し成育も順調である、移植は二十日頃から六月一杯までかゝらう

◇……最近の鴨大候で腐敗したものも若干あるがこれとて大したことはない、同道で目下問題となつてゐるのは勞働力の調整で、從來南鮮から相當の勞務者を入れて來たのであるが最近止つてゐるので問題の中心はこれが解決につとめてゐる

群小金山の整理必至

梶川鑛政課長の歸任談

【釜山電話】本年度物動計畫につき先月中旬から東上中の梶川本府鑛政課長は廿日特急"あかつき"で歸任したが機上で語る【寫眞=梶川鑛政課長】

◇……物動計畫は全般的に壓縮され極力重點主義で進むことになつたが、その重點主義の中でも特に鐵、輕金屬工業等に重きを置くやうになつたから、この方面に要する資材は增加を見た譯である、朝鮮の鑛業出願は最近その數において非常に減少したその反面、特殊鑛の出願は增加してゐる

◇……この減少は收支を睨み合せて採算のとれぬ群小金山の出願が減少した結果で、現在出願中又は既に許可濟の中小金山でも資材節約の已むを得ざる必要からこれを整理して行かねばならぬので產金課も協力してその具體案について研究を進めてゐる

驚異に價する飛躍半島の姿

◇…豐田日鐵社長來鮮談

入城の豐田大將

【釜山電話】日本製鐵社長豐田貞次郎大將は來る廿五日の清津工場火入式に臨席のため常務取締役高田九州雄、監理部長大塚萬丈、秘書峰岸藤造の三氏を同伴、十九日夕釜山上陸、第一ホテルに一泊、二十日特急"あかつき"で入城したが驛頭で次の如く語つた【寫眞=豐田日鐵社長】

◇……大東亞戰爭完遂のため製鐵事業に負荷された使命の重大なるは今更いふまでもないが、日鐵の支山、茂山から產出される鐵鑛石を製錬する清津工場としては、石炭も日鐵が半分以上使用してゐる滿洲の石炭を用ひることになるので、動力、輸送等諸般の面において地の利を得てゐるから兼二浦工場と相俟つて大いに國家に貢獻出來るであらう

◇……國策會社日鐵としては、今のところ南方進出のこれといふ計畫はたてゝゐないが、資源調査等は政府と協力して進めてをり、いつ何時如何なる命令があつても進出出來るといふ準備は整つてゐる、要は會社自體として事業を進捗させるといふよりも、國家の必要に應じて總ての職務を進展させるといふのが日鐵の社是である

◇……朝鮮は昭和十二年清津視察當時に一度北鮮地方を視察しただけで今度は日鐵社長として、清津工場その他日鐵事業のお世話になつてゐる、南總督、板垣朝鮮軍司令官を訪問挨拶を述べ兼二浦工場、茂山鐵山等も視察して月末までに退鮮する豫定であるが、朝鮮も昔と違つて隨分發展したものだ、鴨綠江水電の如き大電源による動力その他產業の基礎をなすもので、お互に不可分の關係を有つてゐるのだから何れも國家より負荷された使命の達成に邁進されんことを希望して已まない

北方圈各地域間の經濟聯關性調査

東經朝鮮委員會近く着手

大東亞戰爭完遂のための經濟建設國策の進展に伴ひ共榮圈諸地域の綜合的經濟政策確立に寄與するため東亞經濟懇談會朝鮮委員會では各地域の資源及び產業狀態、各地域間の經濟的聯關性を具體的に把握して、半島との物資交流を促進することになり鮮滿支經濟懇談會を開いて右調査に關する具體的協議打合せを行ふことになつた

而して調査方法は文書による調査のほか職員を現地に派遣して實地調査を行ふ答で、調査範圍は滿華家の經濟事情、鮮滿華間における物資交流の實情、半島經濟との關聯性を有する南方物資、北方圈と南方圈の物資交流等である

新舊法幣交換率引下げ

【上海十九日同盟】新舊法幣等價關係離脱と同時に、舊法幣百元に對し儲備券七十七元のレートで交換に當つてゐた儲備銀行上海分行では、最近舊法幣市中相場がさらに低落して右交換レートを下廻つてゐる實情に鑑み、舊法幣に對する七十七元の交換レートを七十四元に引下げ廿日より實施に決定した

麥の價格を改訂

檢査の等級も全國的に統一

【東京電話】最近における麥類の價格はすでに値上げ濟みだが、米價などに比較して割安の感があり、これが改訂に關して第七十九議會でも問題となり、井野農相から成るべく善處する旨答辯があつたが、今回農林省では昭和十七年產以降麥類の檢査等級を全國的に整理統一し生產者の手取を實質上引上げることゝした、しかして麥類は主要食糧および飼料として國民生活上、重要性があるので、特に一般消費者に對するこれらの加工食糧品すなはち、小麥粉、精麥などの價格は値上げを行はない方針である

なほ今回の價格改訂による農家の手取り增加分は裸麥、大麥七十錢乃至七十五錢、小麥二十錢程度である

京畿道食糧品卸商組役員會

去る十五日附で正式認可された京畿道食糧品卸商業組合では、廿二日午前十時より京城商工會議所に役員會を開き、十七年度の取扱品目および事業計畫を決定するはず

製パン工組總會

京城製パン工業組合では廿五日午後二時より金千代會館に本年度定時總會を開き、十六年度諸決算案および十七年度豫算案、定款一部變更の諸件を附議する

不二鋼材增資申請

【東京電話】不二鋼材では現在資本金五百六十萬圓(全額拂込濟)を一千五百萬圓に增資することゝなり十九日認可申請を行つた

蠶絲統制初總會

鮮内蠶絲業の法的統制機關として發足する朝鮮蠶絲會社では廿日午前十一時から府民館において第一回定時株主總會を開催、當期決算案ならびに利益處分案(總支配五分)を附議可決した、なほ同社では朝鮮蠶絲統制令に基き國策會社として發足することになつたので從來の商號を朝鮮蠶絲統制會社と變更し取締役および監査役制を廢し新たに理事および監事制を採用することになり併せて可決した

利益處分(單位圓)當期利益金四四、四五四 この處分 法定準備金三、〇〇〇、別途積立金三、〇〇〇、役員賞與金四、〇〇〇、株主配當金(年五分)後期繰越金一四、九三四

朝取一般取引員 吉村取引店 京城黄金町 室内進呈

た、しかして右增資資金は工具およびベアリングの材料である特殊鋼の生產擴充ならびに借入金の返濟に充當せんとするものである

朝水八分据置

朝鮮水力電氣では來る廿日午前十時から第十八回定時株主總會を開催、左記議案を附議する、なほ配當は八分据置と内定してゐる

一、第十八期決算の承認を求むるの件、一、電氣事業一部讓渡の件、一、取締役四名任期滿了につき改選ならびに監査役一名增員選擧の件

呉羽紡社債發行

【東京電話】興銀では十九日呉羽紡績第二回物上擔保付社債三百二十五萬圓の發行條件(四分三厘、九十九圓五十錢、十年據置期日五月二十五日)を發表した

鮮銀異動(十九日附)

▲檢査役附檢査課長心得=命檢査課勤務▲本店勤務山本三郎=同上▲本店支配人代理=命本店勤務▲本店支配人代理瀨木竹吉=依願免職

けふの市況

株式 暴騰 後場足ぶみ

前場 立會前半は引續いて玉整理が行はれ、場面活氣薄であつたが、後半郵船の激發高を動機に俄然全面的に買氣旺り、新東は百卅一圓臺から見る見るうちに百卅九圓臺に猛反撥して前日に比し七圓餘高、新鐘九十六圓臺を上廻つて約三圓高、高周波また一氣に五十二圓臺に騰げてそれぞれ騰りを演じ、商内頗る活潑を示した

後場 (一服)前場高騰した氣先ながら、潤澤なる材料見送りないため、高値警戒とともに利喰ひ物注がれて新東百卅七圓卅錢と五十錢安、新鐘九十八圓四十錢と五十錢安、高周波五十二圓五十錢と五十錢安を示し、大體一服模樣となつた、しかし大勢樂觀人氣に支配され、對外的な突發材料に多くの期待がかけられてゐる

生糸 保合

【橫濱電話】内地株式も平凡保合に場面はなく株價氣配は手一般に模樣眺めで見送り、當先限月は全く見送り保合に推移し、先限も十五圓五十四錢と前日引け同事と變らなかつた

東京國債實物(單位錢)

甲號五分 一〇四・八〇　廿三年物 九六・五五
一回四分 一〇四・〇〇　廿八年物 九八・一五
二回四分 一〇一・八〇　佛貨四分 六六・五〇
十九年物 ―　米貨五分 ―

照明彈

沈みゆく英國重慶の憂鬱は漸次深刻になつて來た▲ビルマ敗戰の責任を互になすり合ふといふ哀れさである▲前者は英に對しビルマ援從を要求し、あくまでこれを固執してゐるといはれるが、また蔣介石ほど思ひあがつた奴もゐない▲もともと腐れ縁の繋がりであり、どうせ終ひには喧嘩分れするのが落ちであらう▲一方ドイツ軍は一百年ぶりに早襲したといふ蘇聯戰線の寒氣が漸く去つて、果然獨軍は謎の新兵器を總動員し、まづ二百萬の大軍を以つてクリミヤ半島東部ケルチ地峽攻略にまづ成功した▲石油の國コーカサスは狹いとも狹いケルチ海峽を距てた僅か數日杆の彼方にあるから▲赤軍も春季攻勢が退却してゐる樣子が窺はれるが、ドイツ軍はケルチ攻略その他局部的な戰鬪において着々戰果を收め、さらに大規模な戰備態勢が豫想される戰線の活潑化から▲かゝる國際情勢が響いて株式界の活力源となるのではなからうか▲株價のみの點からすれば外部から起つて來る材料はいまの市場としては確かに問題となつてくるに違ひない

『實物』 盹り

運搬後の手整理も大體一巡模樣を示し、優良株には挾貨買ひが再び臨けて來た、その間弱小株の便乘がないでもないが、中小商工業の轉廢資金がダブついてゐるので物色買ひはなほ根強い、主なる出來値左の如し

弘中商一三三、〇▲朝鮮商銀四一七、六一八、一一二▲東滿產業三〇、五▲熱河開發一三、八一七一九一四、〇一三、九一七一九一四、〇▲川崎重工八一、七▲デイゼル新四四、〇▲兵器八三、六一七一八▲三菱電機一二九、五▲不二越鋼八五〇一四、九▲日曹新九三

海外經濟電報(十九日發)

スチール株 四五弗四分一
アナコンダ株 未着
鐵道株(廿種平均)二四弗一七仙
工業株(卅種平均)九七弗九六仙

株式 朝取短期(廿日)

銘柄	寄付	大引	高値	安値
朝新 前・後	[illegible]	[illegible]	[illegible]	[illegible]
大新 前・後	[illegible]	[illegible]	[illegible]	[illegible]
東新 前・後	[illegible]	[illegible]	[illegible]	[illegible]
鐘紡 前・後	[illegible]	[illegible]	[illegible]	[illegible]
同新 前・後	[illegible]	[illegible]	[illegible]	[illegible]
滿業 前・後	[illegible]	[illegible]	[illegible]	[illegible]
同新 前・後	[illegible]	[illegible]	[illegible]	[illegible]
高周波 前・後	[illegible]	[illegible]	[illegible]	[illegible]
商船 前・後	[illegible]	[illegible]	[illegible]	[illegible]
小林 前・後	[illegible]	[illegible]	[illegible]	[illegible]
弘中 前・後	[illegible]	[illegible]	[illegible]	[illegible]

朝取算定と日步

銘柄	算定	日步
朝新	[illegible]	[illegible]
大新	[illegible]	[illegible]
東新	[illegible]	[illegible]
鐘紡	[illegible]	[illegible]
鐘新	[illegible]	[illegible]
滿業	[illegible]	[illegible]
北鐵	[illegible]	[illegible]
マグネ	[illegible]	[illegible]
弘中	[illegible]	[illegible]
高周波	[illegible]	[illegible]
短期	[illegible]	[illegible]

大株長期

銘柄	前	前引	後寄	後引
東新	[illegible]	[illegible]	[illegible]	[illegible]
鐘紡	[illegible]	[illegible]	[illegible]	[illegible]
鐘新	[illegible]	[illegible]	[illegible]	[illegible]
大株	[illegible]	[illegible]	[illegible]	[illegible]
大新	[illegible]	[illegible]	[illegible]	[illegible]

大株短期

銘柄	寄付	大引	高値	安値
大新 前・後	[illegible]	[illegible]	[illegible]	[illegible]
新東 前・後	[illegible]	[illegible]	[illegible]	[illegible]
鐘新 前・後	[illegible]	[illegible]	[illegible]	[illegible]
鐘紡 前・後	[illegible]	[illegible]	[illegible]	[illegible]
東洋 前・後	[illegible]	[illegible]	[illegible]	[illegible]
鐘紡 前・後	[illegible]	[illegible]	[illegible]	[illegible]
新 前・後	[illegible]	[illegible]	[illegible]	[illegible]
東新 前・後	[illegible]	[illegible]	[illegible]	[illegible]
帝人 前・後	[illegible]	[illegible]	[illegible]	[illegible]
郵船 前・後	[illegible]	[illegible]	[illegible]	[illegible]
商船 前・後	[illegible]	[illegible]	[illegible]	[illegible]
日立 前・後	[illegible]	[illegible]	[illegible]	[illegible]
日石 前・後	[illegible]	[illegible]	[illegible]	[illegible]
日窒 前・後	[illegible]	[illegible]	[illegible]	[illegible]

東株短期(第一部・第二部)

銘柄	寄付	大引	高値	安値
東新 前・後	[illegible]	[illegible]	[illegible]	[illegible]
郵船 前・後	[illegible]	[illegible]	[illegible]	[illegible]
同新 前・後	[illegible]	[illegible]	[illegible]	[illegible]
鐘紡 前・後	[illegible]	[illegible]	[illegible]	[illegible]
同新 前・後	[illegible]	[illegible]	[illegible]	[illegible]
帝人 前・後	[illegible]	[illegible]	[illegible]	[illegible]
新 前・後	[illegible]	[illegible]	[illegible]	[illegible]
大新 前・後	[illegible]	[illegible]	[illegible]	[illegible]
鋼管 前・後	[illegible]	[illegible]	[illegible]	[illegible]
日石 前・後	[illegible]	[illegible]	[illegible]	[illegible]
滿鐵 前・後	[illegible]	[illegible]	[illegible]	[illegible]
三菱重 前・後	[illegible]	[illegible]	[illegible]	[illegible]
洋レ 前・後	[illegible]	[illegible]	[illegible]	[illegible]
新潟 前・後	[illegible]	[illegible]	[illegible]	[illegible]
日立 前・後	[illegible]	[illegible]	[illegible]	[illegible]
小倉 前・後	[illegible]	[illegible]	[illegible]	[illegible]
日曹 前・後	[illegible]	[illegible]	[illegible]	[illegible]
水產 前・後	[illegible]	[illegible]	[illegible]	[illegible]
塩水 前・後	[illegible]	[illegible]	[illegible]	[illegible]

商品(廿日)

橫濱生糸(前場五限一節寄 後場二節引)、神戸生糸(前場・後場)各限 [illegible]

東株短期喰合 [illegible]

日銀行高 解散帳尻(十九日) [illegible]

日本砂鐵鋼業株式を推奬す ◇…新道に乗れるヴアナジウム! ◎スチールボーに進出有望接近 [illegible] 藤本ビルブローカー證券京城支店 京城黄金町二丁目 (2)二八九六

本社主催 廿四棋士勝繼選手權戰 優勝戰

第三回 香落番

八段 △齋藤銀次郎
五段 ▲北楯修哉

持時間各十三時間 消費時間 △54分 ▲21分

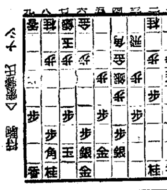

(本日指了り盤面)

△九四步 ▲一六步
△五二金左 ▲一五步
△四三金 ▲一八飛
△四二角 8 ▲一四步
△同 步 ▲同 飛 6
△一三步打

(圖は前局九六步迄)

七段陣對五六段陣 對抗大棋戰

第十二回

七段 小野田千代太郎
先 五段 福田正義

(持時間各十一時間)消費時間 白五、四八 黒六、三〇

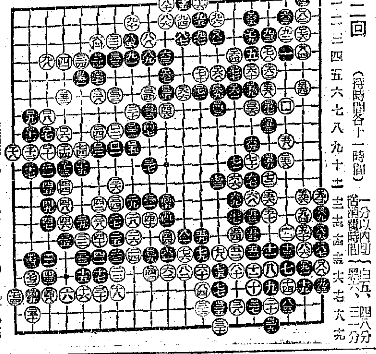

一二三四五六七八九十土 … 一分以内

●九九ほ十一劫トル ●ロ十九に十七劫トル ●ロ五一よ五1 ●ロ五三に八17 ●ロ五五に十1 ●ロ五七に七… ●ロ五九ほ六… ●ロ六一へ六… ●ロ六三ほ二… ●ロ六五ほ二18 ●ロ六七ぬ五… ●ロ六九と六… ●ロ七一ち20 ●ロ七三そ王… ●ロ七五り一… ●ロ七七へ五6 ●ロ七九ほ三21 ●ロ八一と三… ●ロ八三ろ一… ●ロ八五い吉2 ●ロ八七い吉… ●ロ八九い吉… ●ロ九一ろ六6 ●ロ九三い七… ●ロ九五い夫…

○ロ五二た六… ○ロ五四ろ六… ○ロ五六は十… ○ロ五八に十… ○ロ六十は五3 ○ロ六二に五… ○ロ六四へ四23 ○ロ六六り六… ○ロ六八と五… ○ロ七十ち五… ○ロ七二そ夫… ○ロ七四つ七… ○ロ七六ろ三… ○ロ七八に四10 ○ロ八十ぬ一… ○ロ八二ろ二… ○ロ八四ろ四… ○ロ八六ろ吉… ○ロ八八い夫4 ○ロ九十ろ吉… ○ロ九二い吉… ○ロ九四ろ吉… ○ロ九六ろ吉…

白堂々の勝局

解說七段 橋本宇太郎

◇……上邊に黒ロ七五と喰込んでより白ロ八四まで、中央と右邊にまたも振替りが行はれたが、これは少しく黒の損であつた。◇右邊上方にかて黒ロ八五とケイマに打つたのは、なかなか面白いヨセである。そのとき白はロ八六とハネ出し、ロ八七のときロ八八と隣石をつかつてヨセ、これまた巧妙であつて兩者遜色がない。◇中盤以下黒はよく辛抱して、黒々白の牙城に迫つたが大勢の非は遂に挽回するに至らず、此處に至つては既に細碁に縮めることも不可能のやうだ。

工事入札メモ

豫告 ◇京城府▲東大門、安岩町間道路改修工事(指名中央土木、吉永土木、大石組、期日五月二十二日)▲第一高等女學校本館屋根塗替修繕工事(指名佐藤組、木村組、古家木工)▲勞働宿泊所各所修繕

結果 ◇總督府▲京城帝國大學醫學部附屬醫院看護婦寄宿舍增築工事(落札一萬七千八百圓藏田組)▲朝鮮總督府獸疫血清製造所瓦斯發生裝置室新築工事(決定六千百二十圓立花定)▲右同家禽ペスト豫防液製造作業室新築工事(決定五千二百五十圓立花定)◇京畿道▲警察部官舍新築工事一回最低一萬六千八百圓、姉野惣見、二回最低一萬六千五百圓姉野惣見、隨契一萬六千四百圓姉野惣見)▲湧洞國民學校外壁塗替及修繕工事(落札七千八百五十圓、片山組)◇興南邑 荷德里地内邑營住宅新築工事(落札六、八千圓、吉川組)▲興南神社外苑新設工事(落札四萬一千五百圓西尾組)

◇京畿道▲京畿道工業用地造成事業毛地造成工事(近々中)

戰時債券當籤番號表(其ノ二)

五月一日抽籤

(番號表中太字ハ同別、括弧內ハ割增等級並金額)

(大藏省・日本勸業銀行發表)

國債券特別報 4 (債圏)

	28167	28464	28804	29182	29548	29854	30079	30466
	28173	28486	28819	29186	29550	29884	30082	30479
	28174	28535	28821	29195	29596	29886	30084	30505
	28216	28591	28861	29258	29612	29899	30151	30588
	28255	28623	28895	29274	29627	29947	30200	30644
	28256	28625	28920	29290	29643	29958	30271	30722
	28262	28635	28959	29313	29662	29971	30280	30728
	28266	28654	29022	29326	29667	29998	30300	30784
28034	28298	28659	29053	29349	29670	30012	30309	30806
28067	28316	28675	29088	29447	29698	30045	30327	30845
28135	28335	28715	29134	29474	29800	30063	30442	30848
28163	28436	28720	29162	29528	29850	30077	30459	30862

30885	31637	32413	33368	34081	34772	35687	36340	36978	37734	38455	39315	30187
30909	31715	32432	33385	34093	34800	35718	36377	36989	37750	38505	39359	30189
30928	31741	32436	33446	34114	34805	35741	36425	37024	37810	38535	39361	40193
30973	31742	32438	33472	34139	34920	35784	36433	37108	37820	38536	39407	40261
31046	31750	32516	33511	34143	34946	35786	36501	37206	37859	38550	39412	40271
31053	31794	32518	33522	34145	34953	35830	36529	37209	37870	38579	39442	40407
31200	31855	32552	33549	34195	35022	35886	36545	37238	37874	38588	39517	40471
31203	31933	32553	33618	34198	35024	35973	36562	37244	37908	38601	39519	40494
31235	31987	32606	33621	34227	35102	35979	36599	37251	37912	38624	39532	40495
31241	32009	32684	33675	34280	35110	35990	36608	37257	37925	38664	39536	40501
31286	32037	32783	33688	34348	35128	36034	36614	37258	37966	38676	39553	40510
31290	32044	32790	33713	34356	35194	36036	36623	37286	38039	38687	39676	40512
31327	32074	32830	33724	34365	35197	36040	36642	37355	38065	38717	39680	40533
31331	32120	32853	33739	34378	35250	36101	36651	37408	38069	38724	39707	40589
31338	32133	33012	33784	34383	35364	36144	36712	37421	38132	38769	39811	40678
31340	32138	33019	33796	34423	35393	36190	36758	37461	38232	38779	39813	40697
31360	32143	33134	33851	34427	35451	36192	36870	37539	38234	38789	39818	40710
31373	32154	33149	33861	34469	35464	36194	36877	37582	38263	38840	39832	40719
31381	32186	33155	33946	34478	35506	36238	36892	37603	38321	38924	39865	40752
31403	32263	33181	33952	34594	35534	36240	36905	37608	38330	39046	39879	40799
31466	32305	33199	33986	34607	35567	36302	36917	37657	38384	39073	49914	40870
31475	32374	33213	34010	34673	35591	36309	36927	37672	38390	39076	49964	40901
31547	32401	33352	34047	34683	35649	36315	36955	37705	38409	39085	40147	40938
31598	32407	33362	34066	34691	3565[illegible]	36338	36958	37718	38446	39177	40168	40972

40985	41762	42644	43359	44151	45407	46297	46895	47801	48450	49304	50173	50822	51646	52559	53156	54032	54697
41039	41796	42684	43382	44197	45458	46330	46947	47806	48476	49317	50193	50840	51675	52572	53205	54116	54724
41099	41804	42724	43394	44240	45557	46343	47003	47834	48524	49333	50202	50849	51735	52587	53213	54136	54745
41114	41831	42747	43442	44251	45726	46379	47021	47835	48525	49357	50299	50872	51741	52593	53232	54150	54781
41126	41832	42773	43506	44288	45744	46480	47036	47867	48622	49359	50304	50913	51774	52603	53270	54256	54813
41136	41846	42801	43539	44338	45793	46491	47099	47903	48662	49397	50329	50940	51777	52608	53286	54332	54846
41150	41847	42838	43556	44382	45800	46495	47167	47942	48724	49413	50352	50980	51858	52625	53356	54336	54930
41170	41868	42842	43570	44389	45880	46508	47266	47951	48808	49467	50358	51035	51873	52633	53359	54357	54969
41248	41880	42859	43579	44405	45896	46542	47282	48005	48811	49479	50374	51046	51883	52649	53398	54371	55028
41276	41904	42868	43610	44515	45899	46593	47312	48024	48833	49580	50440	51134	51895	52652	53437	54393	55029
41355	41912	42880	43635	44542	45906	46604	47315	48138	48878	49585	50450	51179	51926	52669	53470	54397	55103
41478	41924	42906	43654	44641	45907	46627	47431	48145	48881	49622	50503	51204	51950	52680	53533	54451	55105
41503	41978	43016	43667	44672	46004	46631	47463	48164	48892	49676	50518	51283	51958	52728	53565	54478	55111
41531	41988	43035	43714	44791	46015	46636	47481	48199	48894	49730	50524	51326	51982	52746	53566	54479	55126
41553	41990	43068	43797	44819	46096	46666	47488	48213	48926	49733	50543	51372	51998	52753	53620	54537	55139
41573	42001	43113	43805	44830	46101	46734	47524	48277	48971	49859	50561	51391	52072	52775	53642	54555	55184
41639	42025	43114	43899	44863	46103	46772	47526	48279	48998	49885	50575	51424	52122	52915	53694	54556	55233
41651	42076	43130	43950	44870	46106	46812	47527	48333	49145	49892	50658	51427	52210	52930	53700	54563	55250
41654	42411	43200	43969	44883	46107	46823	47560	48339	49173	49931	50679	51428	52264	52984	53784	54598	55391
41672	42467	43209	44039	44911	46147	46835	47668	48340	49192	49982	50701	51497	52279	53006	53805	54650	55438
41689	42487	43250	44056	44928	46171	46837	47684	48344	49215	49986	50702	51503	52343	53011	53834	54654	55446
41699	42489	43255	44076	44945	46182	46861	47701	48383	49258	49999	50776	51557	52409	53081	53886	54677	55528
41713	42525	43337	44103	45177	46194	46875	47710	48430	49289	50089	50805	51584	52428	53091	53990	54684	55564
41755	42584	43341	44135	45223	46238	46886	47720	48444	49296	50166	50816	51645	52460	53122	54012	54694	55571

時局即應 國債の消化 出產のお祝に 入學のお祝に 結婚の御披露に 團體の基本金積立金に 體裁よき包裝箱を御用意 秋田證券債券部 東京府明治町二丁目 電話本局(2)代表五一五五 振替口座京城四三一三

長短期實物取引
五月の株式は特に物價費が幾分化されたがそれは赫々たる戰果の大勢と大衆資力の充實とからである決して投機的目先的の物色買によるものではない。時は移つて經濟主義の投資時代たるは言を俟たず結局この強氣の市況は第二次活躍への中段モミ時代の終末を思はせる。
朝鮮取引所取引員 白井友之助商店

株 二田原株式店
◎昭和電工株!
輕金屬事業の有望なる事は周知の通り、南方資源の獲得により今後大飛躍を見ん倍額增資豫想さる
現在値安說明書呈
京城黄金町二ノ一九九 電話本局七一七・七一五

朝取一般取引員 有價證券現物賣買 源 山本源作商店 京城府明治町一丁目 電話本局(2)五一九一番 滿洲山源證券株式會社 奉天加茂町八番

熱河開發株
(額面金五十圓拂込二十五圓)
拂込の半値近き時價でしかも內容堅實前途有望必ず飛躍的高値を出すべき最も眞面目な興味ある投資格安株也當社は信用すべき調査に確信を得て推奬に勉めつゝあり資料其他御來社若くは御照會次第貴答す。
東亞證券現物部 京城府黄金町二丁目一九九 代表電話本局六三二番

有價證券賣買 清算 實物 株式賣買は是非當店へ 高 髙橋國基商店 株式會社朝鮮取引所一般取引員 京城府黄金町二ノ一九九 電話本局② 四五六四

強力殺虫粉 絶滅
南京虫・のみ 家ダニ三日間で必ず絶滅す!
デリス農場直營 ニヨル最高品位
絶對根絶・責任藥粉 三〇瓦・九〇瓦・三三〇瓦
製造元 大阪 三幸商會藥品部 發賣元 大阪 東光農藥株式會社
朝鮮各道特約店 [illegible] 中華民國總代理店 東華產業株式會社
(各藥店ニアリ)

乳のよく出るくすり ラクトミン

パピリオの新しい色彩研究(十一)
西洋の人体画を見ると分るが、決して、白い肌には描いてゐない。あれ等の繪の肌はみんな白人ではない。どれも淡く色をつけてゐる。白い肌は繪にならないのだ。白い肌に描くと、不思議に繪が下品になる。泰西の名畫に傳つてゐるのは、みんな小麥色式に、色づけてゐる。
實に、日本人の肌の色は、最も美しい、誇りある人種の色といつていゝ。

病後の衰弱・貧血に與へる肝臓・膽汁療法
結核諸症 貧血諸症 腺病質虛弱 胃腸疾患
各種消耗性疾患を始め病後の衰弱等に肝臓製劑を與へる際胃腸障害の虞れを懸念される ネオ肝精は膽汁の協力により斯る懸念を一掃し肝臓成分の消化良好更に胃腸を強化し食慾增進 榮養充實の効あり肝臓療法の一大進歩を稱さる
補血強壯 肝臓製劑 ネオ肝精
鱈肝 牛膽汁 配合 特許製劑
末粉 六〇瓦 一・八〇 二五〇瓦 六・〇〇
錠劑 二七〇錠 二・〇〇 一〇〇〇錠 六・〇〇
販賣元 藤澤友吉商店 製造元 北海水產工業研究所

歯槽膿漏に ネオ パラデントン
歯ぐきに擦り込むと 腫れが引く 血が止まる 膿が止まる
使ひ心地良い 副作用の無い 唯一專門の治療藥
八十五錢 一圓六十錢
P.10
東京 田邊 ライオン製藥株式會社

良藥と實寶錄 無代進呈
腦神經系諸病、腦病、神經病、腦神經衰弱、不眠症、逆上、耳鳴、鼻耳の病、頭痛、頭重、癇癖、動脈硬化、腦充血、眩暈、腦貧血、腦溢血、半身不隨、高血壓、手足痺、舌縺、心悸亢進、健忘症、小心恐怖、迷信、憂鬱症、腦髓、腦梅毒、てんかん、ヒキツケ、ヒステリー、腦力記憶力減退、精力減退、休力減退、神經痛、關節炎、ロイマチス等にも著效ありこれ等の諸症狀でお苦しむ病者よ、只今「實寶錄と良藥を無代進呈中」ですからこれをとりあへず服用し效果を確めてから最寄の一流藥店で適當の分量を求むる事が急務です。
全國有名藥店・百貨店にあり、品切の節は直接本舗へ御注文下さい。
六日分 十日分 廿日分 廿日分以上が御徳用です
本舗 京都市伏見區 願成閣 關東代理店 東京 株式會社丹平商會支店 關西代理店 大阪 株式會社丹平商會分店
光明丸
腦病神經系統諸病